



carta zero6

CENTRI PER LE FAMIGLIE REGIONE PIEMONTE

Ottobre 2022

Editing grafico e di processo: Metodi (www.retemetodi.it)

Staff: Davide Boniforti, Elena Colombo, Chiara Ferrari, Marco Rondonotti

La copertina è stata progettata utilizzando le risorse di Freepik.com

Sommario

La Carta ZeroSei: un'opportunità per le famiglie (e non solo)..	4
La Carta ZeroSei: un percorso realizzato insieme.....	6
9 ingredienti raccolti dal territorio per dare sempre più sapore ai primi anni di vita familiare.....	8
4 aromi raccolti dall'ascolto territoriale per creare "ricette gourmet"	19
I sapori in gioco nei Centri per le famiglie: 5 pratiche in atto nel territorio piemontese.....	25
I Centri per le Famiglie della Regione Piemonte.....	32
Provincia di Alessandria.....	34
Provincia di Asti.....	44
Provincia di Biella.....	50
Provincia di Cuneo.....	54
Provincia di Novara.....	66
Provincia di Torino.....	76
Provincia del Verbano-Cusio-Ossola.....	104
Provincia di Vercelli.....	110

La Carta ZeroSei: un'opportunità per le famiglie (e non solo)

La Regione Piemonte con Legge Regionale n. 1/2004, al fine di sostenere gli impegni e le reciproche responsabilità dei componenti della famiglia, ha promosso e incentivato l'istituzione, da parte dei comuni, in raccordo con i consultori familiari, di Centri per le famiglie, aventi lo scopo di fornire informazioni e favorire iniziative sociali di mutuo aiuto. I Centri per le famiglie, inseriti o collegati nell'ambito dei servizi istituzionali pubblici dei soggetti gestori delle funzioni socio-assistenziali, nel corso degli anni hanno maturato una significativa esperienza a livello regionale, quale servizi in favore delle famiglie e dei cittadini del territorio regionale, ed importante risorsa di tipo preventivo, promozionale e di sostegno per le famiglie stesse.

Con D.G.R. n. 89-3827 del 04/08/2016, in linea con gli orientamenti della L.R. n. 1/2004 sopra richiamata, sono state approvate le linee guida per la definizione delle finalità e delle funzioni essenziali dei Centri per le famiglie piemontesi, declinando le attività dei Centri, ascrivendole ad alcune principali aree di funzioni di seguito descritte, da considerarsi, per le ragioni in precedenza esposte, irrinunciabili:

- promozione della salute e dello stato di benessere delle famiglie;
- promozione e prevenzione primaria;
- prevenzione secondaria;

al fine di sostenere la promozione del ruolo sociale, educativo, di cura delle famiglie specie quelle che hanno figli nei primi anni di vita.

Per questo, dopo un primo percorso di formazione rivolto in favore degli operatori dei Centri per le famiglie del territorio regionale sui temi della cittadinanza attiva e promozione dei processi di partecipazione delle famiglie alla progettazione dei servizi, abbiamo fortemente voluto promuovere la realizzazione di una *Carta regionale per le famiglie zerasei* finalizzata a fornire una precisa azione di informazione e comunicazione sulle attività

proposte e sulle diverse iniziative per i cittadini e le cittadine e per le famiglie: decodifica della domanda, orientamento nell'utilizzo dei servizi e delle prestazioni a sostegno della genitorialità, invio ed accompagnamento al sistema dei servizi esistenti, anche con riferimento agli aspetti della vita quotidiana delle famiglie.

Nella Carta, localmente predisposta e periodicamente aggiornata da ciascun Centro per le famiglie, sono ricomprese le principali attività e le buone pratiche già in atto nei Centri o presso altri Servizi e/o realtà territoriali più vicini al luogo di residenza della famiglia con figli nella fascia d'età 0-6 anni, valorizzando le sperimentazioni efficaci in favore delle famiglie e favorendo tutti i possibili raccordi con le altre attività offerte a sostegno della genitorialità; così che i neo genitori possano usufruire da subito di percorsi di ascolto, sostegno e accompagnamento mirati a costruire/ricostruire intorno a loro adeguate reti di ascolto e supporto, in modo da favorire la socializzazione e l'inclusione, garantendo un buon inizio ed un adeguato stile di vita per i loro figli e per i genitori.

Auguro, quindi, a tutte le famiglie del Piemonte che questa Carta possa rivelarsi un utile strumento al vostro fianco nel vivere bene e in compagnia l'avventura meravigliosa di divenire genitori.

Chiara Caucino
Assessore
all'Infanzia, genitorialità e ruolo della famiglia nelle politiche del bambino
della Regione Piemonte

La Carta ZeroSei: un percorso realizzato insieme

La Carta ZeroSei si presenta come un documento molto denso (forse la sua corposità potrebbe anche “spaventare”!) che consente al lettore di incontrare due differenti prospettive.

La prima è quella assunta dagli operatori dei Centri per le famiglie (CpF) del Piemonte che, a distanza di qualche anno dalla loro istituzione, sono stati invitati a riflettere sulle attività che vengono proposte alle famiglie; le prime tre sezioni che seguono possono essere pensate come l’eco della voce raccolta direttamente dagli operatori mentre, nel corso di quest’ultimo anno, hanno lavorato proprio nella direzione indicata dalla Regione. Dopo un tempo di formazione dedicato alle tematiche della partecipazione e della cittadinanza attiva, gli operatori dei CpF hanno avuto modo di mettersi in ascolto dei cittadini, delle differenti istituzioni, degli enti e dei servizi socio assistenziali che vivono nei rispettivi territori per comprendere ancora più chiaramente le risorse presenti nelle famiglie, insieme alle loro esigenze; in questo modo è stato composto il primo paragrafo, intitolato appunto *“9 ingredienti raccolti dal territorio per dare sempre più sapore ai primi anni di vita familiare”*.

Attraverso le numerose occasioni di dialogo, condotto alternando lavori in piccoli gruppi a più ampie assemblee, gli operatori hanno maturato uno sguardo condiviso sulla identità dei CpF, condizione indispensabile per individuare con creatività quelli che abbiamo voluto chiamare *“4 aromi raccolti dall’ascolto territoriale per creare ricette gourmet”*. Con questa espressione presa in prestito dalla tradizione gastronomica non si vuole fare riferimento alla esclusività di alcune soluzioni riservate soltanto *“a pochi fortunati”*, quanto al tentativo di indicare alcuni futuri percorsi che sappiano interpretare i desideri raccolti. Gli incontri svolti sono stati fondamentali per avviare un confronto tra CpF che, tra le altre cose, si è mostrato utile per rileggere il lavoro messo in atto in questi anni; un esito importante è stato l’identificazione delle esperienze che in questo tempo sono riuscite con maggiore efficacia ad accompagnare le

famiglie nel proprio percorso di vita. In questo modo ha preso forma il paragrafo intitolato *"I sapori in gioco nei Centri per le Famiglie: 5 pratiche in atto nel territorio piemontese"*.

La Carta Zerosei presenta anche una seconda prospettiva che lascia spazio direttamente alla voce dei singoli Centri per le famiglie che quotidianamente lavorano sul territorio. I CpF sono più di 40 (una mappa interattiva consente di visualizzarli nella loro collocazione geografica, avendo un colpo d'occhio generale sulla presenza capillare), e ciascuno ha avuto modo di presentarsi attraverso un'immagine, alcune "parole chiave" e un breve testo che, oltre alle indicazioni e ai contatti necessari per accedere ai servizi, descrive le attività svolte. Le schede dei CpF sono raccolte secondo un criterio territoriale (quello dell'appartenenza provinciale), reso graficamente anche da etichette di diverso colore; in questo modo è possibile sfogliare le numerose pagine facendosi condurre attraverso l'intero territorio piemontese, senza smarrirsi.

Il QrCode della mappa dei CpF è un esempio di come abbiamo pensato la Carta: non abbiamo voluto dare forma a fotografia statica dell'esistente, ma raccogliere e dare voce al desiderio di attivare un vivo scambio tra servizi, territorio, famiglie e istituzioni. La convinzione (e al tempo stesso l'auspicio) è che la Carta Zerosei possa essere un'occasione per accompagnare le famiglie a scoprire le proprie risorse, prendersene cura e, mettendole in rete, poterne fare dono a tutto il territorio.

Lo Staff di Metodi

9

ingredienti
raccolti dal territorio
per dare sempre più
sapore ai primi anni di
vita familiare

Quando ci si trova ad attraversare i primi anni della vita dei propri figli, il mondo familiare è un periodo straordinario, ricco di entusiasmo e sorpresa, caratterizzato anche da sfide e necessità che possono rendere più faticosi molti momenti.

I Centri per le famiglie del Piemonte hanno ascoltato durante alcuni mesi del 2022 i diversi territori per cercare insieme a genitori, operatori ed enti locali i diversi ingredienti utili per generare benessere in questo delicato percorso e mettere sempre più a frutto le risorse già presenti nelle famiglie.

Questo percorso ha permesso di esplorare da vicino le bellezze dell'essere genitori oggi, così come alcune complessità; si tratta di un primo ma importante passaggio in questo delicato mondo, che potrà offrire ad ogni nodo della rete territoriale l'occasione di rispondere con proposte maggiormente in linea con la storia e le competenze di ciascuno.

Proprio per questo motivo, alcuni degli ingredienti che riportiamo di seguito sono direttamente curati dalle attività proposte dai Centri per le famiglie, altri invece sono gestiti da altri servizi o progetti attivi nei differenti territori.

“E se avessimo bisogno di consigli nei primi anni di vita?”

ingrediente ①

*essere supportati
nel proprio percorso
genitoriale, specialmente
quando è più faticoso*

gli ingredienti

In diversi territori viene riconosciuto il bisogno di affiancare le famiglie nell'esercizio delle competenze genitoriali e nelle rispettive relazioni con i propri figli anche attraverso l'ausilio degli interventi dei professionisti. Viene sottolineata l'importanza di coinvolgere entrambi i genitori nei percorsi di accompagnamento alla genitorialità, incentivando la creazione di spazi ed occasioni di incontro in cui possano trovare un reciproco supporto.

Una particolare attenzione va riservata a quelle famiglie in cui i genitori sono in fase di separazione: in questi casi la necessità è quella di un sostegno nella riorganizzazione complessiva delle relazioni familiari.

“A chi posso rivolgermi?”



ingrediente ②

*disporre di informazioni
rispetto ai servizi presenti*

Molte famiglie si trovano in difficoltà nel conoscere i servizi a disposizione per loro sul territorio. Ciò nasce dal fatto che le informazioni sono molte e a volte frammentate. Facilitare le modalità di reperimento delle notizie è un modo per rendere il territorio family-friendly.

*“Che piacere ritrovarsi insieme
ad altre famiglie!”*



ingrediente ③

*allestire spazi di incontro
per sentirsi comunità*

gli ingredienti

I Centri per le famiglie raccolgono il desiderio dei genitori di poter disporre di momenti e luoghi per potersi incontrare, condividere competenze ed esperienze e ricevere supporto reciproco.

Un problema emergente riguarda la disgregazione dei nuclei familiari che si trovano ad avere minori occasioni di confronto intergenerazionale.

Particolarmente sentita è la necessità di ritrovare iniziative dal sapore informale, che miscelino ingredienti ludici e spontanei con occasioni utili per promuovere il benessere e la vita dei genitori e dei loro figli.

“A volte può essere complicato...”



ingrediente ④

*progettare e vivere servizi
inclusivi*

I CpF accolgono spesso famiglie provenienti da culture diverse e diverse nazionalità. È sempre più importante prevedere spazi e momenti di socializzazione condivisa confrontando i vari “colori e sapori” che le famiglie portano, permettendo loro di confrontarsi e condividere “gioie e dolori” di essere famiglia. Importante è spesso la presenza dei mediatori culturali/linguistici che possono fare da raccordo tra la propria cultura di origine e il territorio.

gli ingredienti

“Questo richiede davvero il parere di un esperto!”



ingrediente ⑤

accedere ai servizi specialistici

Diversi nuclei familiari sentono l'importanza di venire accompagnati fin dalle prime fasi di vita del bambino nell'identificazione e nell'eventuale decodifica di segnali di criticità che si potrebbero manifestare nel comportamento e nella gestione dell'emotività del bambino. A sostegno dello sviluppo di competenze genitoriali specifiche viene offerta la presenza di figure specialistiche in grado di aiutare i familiari a riconoscere ed affrontare le tappe evolutive ed eventuali problematiche nella crescita.

“Ma che collaborazione!”



ingrediente ⑥

*mantenere viva una rete
tra realtà pubbliche e
private*

I bisogni portati ai CpF sono sempre più complessi ed articolati e necessitano pertanto di interventi interdisciplinari. Per questo motivo è importante che le famiglie siano accompagnate nell'accesso ai diversi servizi del territorio che lavorano in sinergia. È fondamentale che i nuclei possano sentire che il proprio progetto sia condiviso dai diversi attori della rete in modo da riconoscere con precisione i compiti e i ruoli di ognuno.

“Diventeremo genitori!”

ingrediente ⑦

*accompagnare nei primi
anni di vita del minore*

gli ingredienti

L'intero periodo pre-natale e post-natale si configura come una transizione familiare in cui, oltre alla grande gioia per il nuovo arrivato, possono comparire anche stanchezze e timori che rischiano di gettare qualche ombra sul senso di serenità della coppia. In particolari situazioni i neo-genitori potrebbero anche attraversare momenti di solitudine e difficoltà nell'organizzazione pratica della vita di tutti i giorni. Per questo è importante trovare luoghi e occasioni apposite in cui poter sperimentare attività ludico-ricreative o di socializzazione per l'intera famiglia, favorendo l'accompagnamento alla crescita del figlio.

*“È possibile lavorare e
nel frattempo gestire la
famiglia?”*

ingrediente ⑧

*proiettare un equilibrio
tra tempi di vita familiare
e lavorativa*

Non è raro che i genitori siano effettivamente interessati alle iniziative proposte dai servizi socio-educativi del territorio: in alcuni casi però la concreta partecipazione alle attività viene limitata dalla difficoltà di supportare i costi economici; in altre circostanze risulta complesso adeguarsi agli orari proposti che rischiano di coincidere con i propri orari lavorativi e familiari e/o di essere estremamente rigidi nelle fasce orarie di accesso. In molti casi le famiglie sentono la necessità di trovare spazi idonei in cui poter lasciare il proprio figlio/a durante gli orari lavorativi.

*“Una boccata d'aria
per rigenerarsi!”*

ingrediente ⑨

*vivere a contatto con la
natura e l'ambiente*

Il desiderio da parte di molte famiglie è quello di poter utilizzare il tempo libero con i propri figli riscoprendo il contatto con la natura e i luoghi all'aperto (come giardini, percorsi sensoriali).

Si sente l'esigenza di ampliare l'offerta già presente attraverso spazi a misura di bambino, aumentando la promozione e diffusione delle proposte esistenti (come ad esempio fattorie didattiche e piste ciclabili).

4

aromi

**raccolti dall'ascolto
territoriale per creare
"ricette gourmet"**

Pensando ai prossimi anni e alle possibili trasformazioni dei Centri per le famiglie abbiamo provato con loro ad immaginare ingredienti da continuare a sostenere, partendo dalle esigenze e dai desideri incontrati e ascoltati. Un rinnovato impulso che potrà portare frutto anche grazie alla collaborazione e all'impegno di ulteriori servizi e realtà del territorio.

Si tratta di alcuni sentieri futuri, molti dei quali già avviati in alcuni Centri, che potranno nascere e svilupparsi compatibilmente con le caratteristiche di ciascuno e del contesto di appartenenza.

1

La dolcezza di orientare e diventare connettori

Il Centro per le famiglie può svolgere il ruolo di connessione tra i neo genitori e i servizi 0-6 presenti sul territorio, con tutte le opportunità esistenti, così da orientarli verso i servizi e le offerte locali, anche legate alla formazione e all'informazione.

Può così diventare il luogo per presentare i servizi e le attività ai genitori e permettere loro di comprendere il ventaglio delle opportunità.



2

Il gusto di far spazio all'apprendimento

Future proposte potrebbero riguardare l'incremento di attività formative rivolte non solo ai genitori, ma anche agli operatori, avvalendosi di moduli sia in presenza (anche in spazi alternativi ai CpF, quali biblioteche, ludoteche, nidi..) sia on line (blog, social). Tale formula faciliterebbe la partecipazione dei genitori, soprattutto se le iniziative venissero effettuate dopo l'orario lavorativo. Tra le tematiche per cui viene richiesto un maggior approfondimento ritroviamo le seguenti aree:

I primi 1000 giorni di vita del bambino: come affrontarli?

Forme di accompagnamento familiare: l'esperienza dell'affido e dell'adozione

Le sfide della disabilità

L'interculturalità nel lavoro con le famiglie

Gli strumenti digitali: rischi e risorse

Il bullismo: come prevenirlo

L'alimentazione: come intervenire e fare prevenzione

I problemi di comportamento: tra vecchie e nuove diagnosi

I bambini e le difficoltà di adattamento: supporto ai genitori per comportamenti adattativi disfunzionali" (strumenti e strategie)

La gestione del conflitto familiare e la mediazione

I problemi del linguaggio nello sviluppo del bambino

Le nozioni sanitarie di base e di cura (primo soccorso)

3

La vivacità dell'incontro tra genitori e figli

L'importanza di creare e/o valorizzare spazi di socializzazione e di confronto, formali ed informali, da dedicare alle famiglie e ai neogenitori in modo da accompagnarli nel superamento delle normali difficoltà quotidiane, potrà essere sostenuta e potenziata attraverso nuove occasioni di incontro, aggregazione e dialogo tra genitori e famiglie, come ad esempio:

Laboratori e attività figli-genitori (esperienze pratiche)

Gruppi di scambio e confronto tra papà e tra mamme (rielaborazione emotiva e confronto sulle pratiche e stili educativi, gruppi AMA)

Attività di sostegno ai genitori lavoratori (spazi per bambini offerti nei momenti scoperti per le famiglie e nel fine settimana)

Scambio e riuso di beni (abiti, giochi...)

Massaggio infantile

Percorso pre e post nascita con figure esperte appartenenti a diversi servizi/enti

Sostegno psicologico individuale e di coppia

Home visiting dopo la nascita

Spazi di socializzazione all'interno di aree verdi

4

Il brio di sostenere la collaborazione tra enti

Il valore della rete e delle collaborazioni tra realtà territoriali potrà esprimere il meglio anche attraverso la stesura di protocolli di collaborazione tra pubblico e privato; allo stesso tempo sarà importante incrementare le strategie di comunicazione delle iniziative già attive sul territorio in modo da informare le famiglie più approfonditamente.

In questo senso, sono stati proposti alcuni esempi:

Attivazione di spazi di co-progettazione e cabine di regia

Coordinamento informativo in merito alle proposte esistenti sul territorio
(Carte 0-6 specifiche per ogni territorio)

Sviluppo di percorsi formativi integrati rivolti alle famiglie

Maggior presidio territoriale (aumento delle sedi dei CpF per essere più presenti sui territori)

Creazione di piattaforme on line in cui reperire informazioni riguardo alle diverse offerte presenti sui territori (eventi, servizi...)



*I sapori in gioco nei
Centri per le famiglie*

5

pratiche
**in atto nel territorio
piemontese**

I racconti degli operatori dei Centri hanno messo in evidenza il gran numero di servizi e di attività che sono offerti quotidianamente alle famiglie piemontesi, grazie all'impegno di professionisti competenti. Quanto segue è la raccolta di buone pratiche emerse in alcuni brevi nuclei sintetici, con la speranza di restituirne una visione complessiva che non ne oscuri l'articolata ricchezza.

Ciascun Centro ne ha attivate in forme ed intensità diverse, a seconda della propria origine, del contesto e della tradizione operativa.

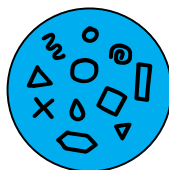
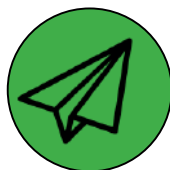



Servizi e spazi di aggregazione

Molto spesso i Centri allestiscono occasioni di incontro dedicati alle famiglie sfruttando gli spazi messi a disposizione dal territorio di riferimento. Dove presenti, la collaborazione con le biblioteche comunali consente di attivare esperienze di lettura con l'intenzione di facilitare lo sviluppo cognitivo dei bambini e la capacità relazionale tra genitori e figli; le proposte più strutturate (come ad esempio quelle relative al programma "Nati per leggere" o ai "Pomeriggi favolosi") si alternano a quelle più informali come l'allestimento di attività ricreative ed espressive di diverso genere.

Anche gli spazi comunali, impegnati durante la giornata ad ospitare le attività dei nidi e delle materne, spesso vengono aperti per offrire degli spazi liberi di gioco e di incontro per le famiglie.

La sensibilità degli operatori ha messo in campo una grande varietà di eventi, come ad esempio attività nei parchi giochi, quelli dei picnic all'asilo nido comunale e degli "aperitivi educativi" pensati in particolar modo per facilitare la presenza di entrambi i genitori.

Alcuni territori possono contare sulla collaborazione di ludoteche molto attive, ma anche laddove non fossero presenti, è viva l'attenzione all'importanza di far vivere ai bambini delle attività motorie, e in alcuni casi l'avvicinamento agli sport viene svolto grazie alla disponibilità di associazioni sportive.



Attività di sostegno alla genitorialità

Un nucleo molto importante è quello che racchiude i servizi a sostegno della genitorialità, fin dai primi momenti della gravidanza. Le modalità sono numerose: dal supporto psicologico (realizzato anche con consulenze individuali e di coppia) per il periodo pre e post natale, agli sportelli educativi, ai corsi di formazione per i genitori in preparazione al riconoscimento simbolico e materiale del bambino e al suo accudimento di base, al sostegno domiciliare alla neo-genitorialità.

In diversi territori sono organizzati dei gruppi di conversazione tra genitori in base alle esigenze e all'età dei bimbi che in alcuni casi prendono la forma di gruppi di auto mutuo aiuto.

Non meno importante degli altri, anche se non sempre espressamente proposto, è il servizio informativo dedicato ai genitori per facilitare l'accesso alle agevolazioni economiche disponibili a diverso livello.



Il lavoro territoriale

Spesso è presente un'integrazione tra i centri per le famiglie e i servizi sanitari per garantire un sostegno integrato alle famiglie.

In alcuni territori è presente un tavolo 06, costruito per meglio coordinare i servizi educativi, sociali, scolastici e sanitari.

Vi partecipano i servizi del pubblico e del privato sociale per programmare e realizzare interventi a favore delle famiglie con bambini piccoli.

Compito dei centri famiglia è quello di costruire un ponte tra i diversi servizi e le famiglie per aiutarle ad attivarli e per favorire la comunicazione.

Importante diventa anche il lavoro di orientamento per aiutare le famiglie a conoscere meglio i servizi e ad utilizzarli per le proprie necessità

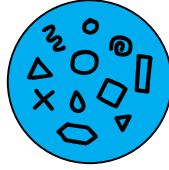

Pratiche di inclusione sociale

L'impegno dei Centri per le famiglie è rivolto anche all'inclusione delle famiglie che vivono una condizione di fragilità.

Per questo motivo spesso sono realizzate attività di mediazione interculturale (in modo da favorire le relazioni con famiglie con background migratorio presenti sul territorio), di attenzione alle diversità e alle differenti forme di famiglia, e alla prevenzione alle discriminazioni.

Un prezioso lavoro è svolto dai Centri per l'accompagnamento delle famiglie dei bambini disabili nella raccolta delle problematiche emergenti e nell'organizzazione della risposta ai bisogni.



Attività di promozione della salute

Nell'ambito dei servizi offerti per la promozione della salute, i Centri riportano frequentemente delle collaborazioni con i consultori. Vengono offerte diverse proposte per prendersi cura dei bambini: dalla collaborazione con il servizio medico pediatrico al massaggio infantile, dai percorsi di psicomotricità rivolti a mamma e bambino ai corsi di educazione alimentare (non solo per i più piccoli ma anche per i genitori), dallo yoga per le mamme (anche in preparazione del parto) ad occasioni per praticare il movimento fisico di tutta la famiglia.

**I Centri
per le famiglie
della Regione Piemonte**

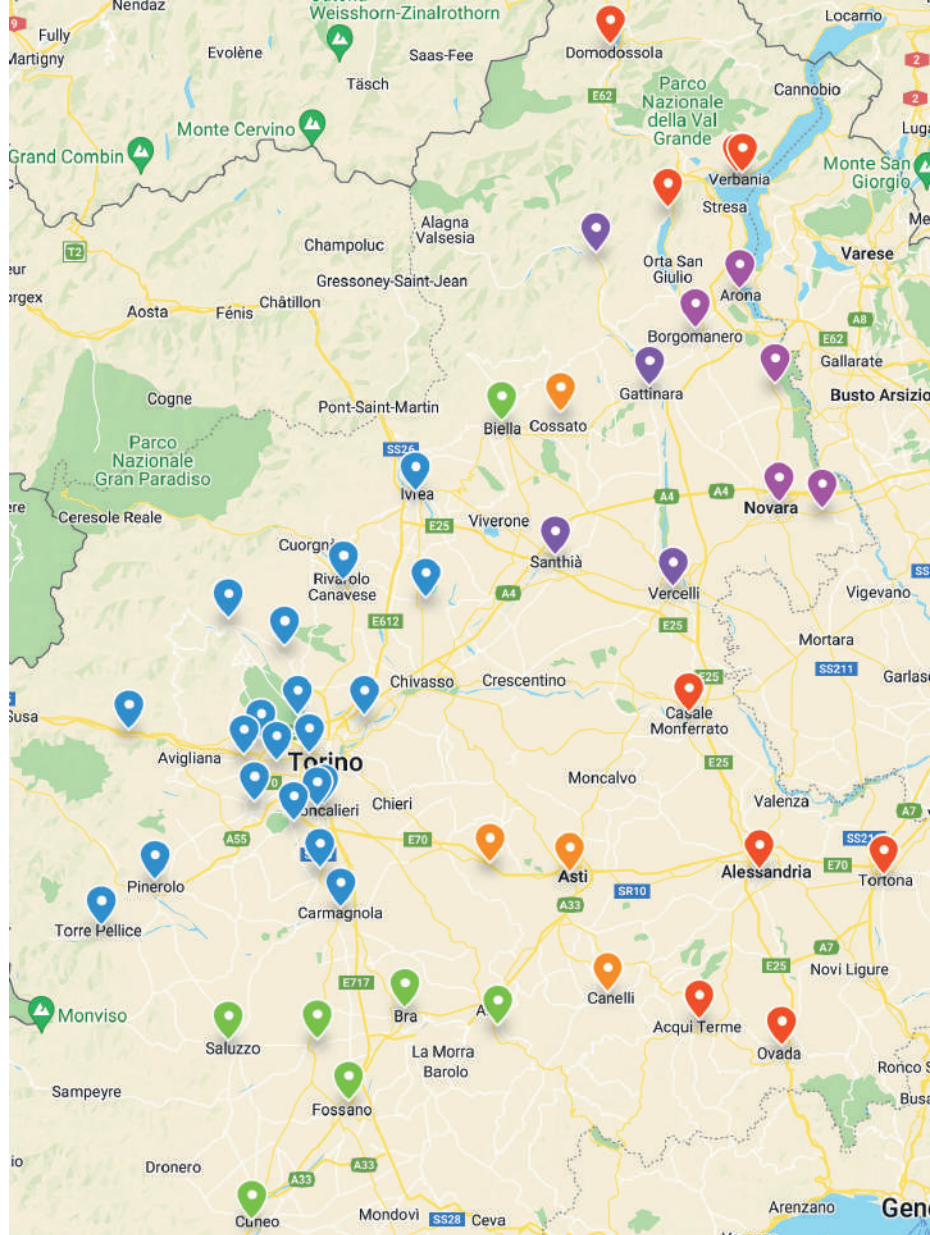

Mappa interattiva

Per accedere usa il QR code

o clicca su

<https://padlet.com/Metodi/CentriFamigliePiemonte>



L'arcobaleno

Ovada (AL)

flessibilità, integrazione, accoglienza, ascolto, condivisione, rete

Il neo-nato **Centro per le Famiglie "L'ARCOBALENO"**, inaugurato nel 2022, è gestito e progettato dal Consorzio Servizi Sociali dell'Ovadese, in rete con i servizi pubblici e privati del territorio, realizza le proprie attività per stimolare la partecipazione attiva della cittadinanza.

Il Centro si pone come obiettivo primario quello di intercettare i molteplici e nuovi bisogni delle famiglie, offrendo altresì una risposta flessibile ed articolata a favore, non solo dei nuclei con bambini piccoli, ma di tutte le famiglie con rilevanti e imprevisi lavori di cura da fronteggiare.

Il Centro si prefigura come punto di riferimento per le coppie, per i genitori, per l'intero gruppo familiare e per ogni altro suo componente dove ricevere supporto nelle attività quotidiane, nella gestione delle relazioni e del tempo libero e luogo in cui i diversi attori coinvolti convergono per costruire insieme interventi a sostegno delle responsabilità genitoriali.

Il Centro per le Famiglie "L'ARCOBALENO" ha la propria sede nel comune di Ovada (AL) in vicolo dell'Albergo n.13, nel centro storico della cittadina nell'antica zona Aie. I locali offrono spazi adatti ad accogliere anche attività di gruppo.

attività e proposte "zero sei"

Attualmente sono state avviate le seguenti attività:

Sportello Sociale

Spazio di ascolto, orientamento e informazione su tutto ciò che riguarda le iniziative, i servizi e le azioni rivolti alle famiglie del nostro territorio;

Sportello Educativo

Consulenza educativa;

Sportello S.A.I. gestito da A.N.F.F.A.S

È uno spazio di accoglienza e informazione pensato per fornire sostegno e supporto alle persone con disabilità e alle loro famiglie;

A partire dal mese di settembre 2022 sono stati inoltre attivati:

Sportello Legale

Rivolto in prevalenza a coppie in fase di separazione per offrire ascolto e informazioni circa le specifiche competenze del Tribunale e dei servizi territoriali;

Sportello Psicologico

Attività sia individuale che in gruppo;

Incontri tematici aperti alle famiglie

contatti

SEDE

Presso il Comune di Ovada (AL), Vico dell'Albergo 13

Orari di apertura:

Lunedì dalle 9.00 alle 12.00 Sportello Sociale

Mercoledì dalle 9.00 alle 12.00 Sportello Educativo

Ultimo giovedì del mese dalle 10.00 alle 12.00 Sportello S.A.I ANFFAS.

Tel: 0143 381104

CONTATTI/REFERENTI DEL SERVIZIO

Educatrice BENZO Maria Virginia Tel. 379 1183607

Assistenti sociali PERFUMO Valentina - AQUAROLI Valentina

Consorzio Servizi Sociali Tel. 0143 81364

Centro per le famiglie di Casale e del Monferrato

Casale (AL)

Pun

Si può chiedere un consiglio, sia telefonicamente che personalmente dietro appuntamento.

Presso il Centro Per le Famiglie, ogni martedì dalle ore 12,30 alle 14,30 ed ogni giovedì dalle ore 15 alle 17 si potranno contattare telefonicamente il martedì Enrico Zoppi ed il giovedì la dott.sa Simona Tambornino per chiedere consigli sugli aspetti che riguardano la famiglia.

Si può anche chiedere un appuntamento per approfondire di persona le problematiche che vi interessano.



Accoglienza - Ascolto - Anonimato - Gratuità - Supporto - Assenza

Il **Centro per le Famiglie di Casale e del Monferrato** nasce nel 2008 su iniziativa del Servizio socio assistenziale ASL AL in collaborazione con l'associazione INGIOCO Onlus. Da allora opera sul territorio della città di Casale e di tutto il territorio dei 48 comuni che afferiscono al servizio sociale. È un servizio libero e gratuito aperto all'intera cittadinanza.

Fino al 2020 la sede è stata in un locale all'interno del Consultorio Familiare. A seguito del Covid è stato necessario trasferirsi in una sede temporanea messa a disposizione dal Comune di Casale Monferrato. Ad oggi il centro è in una fase riorganizzativa e dal primo settembre verrà inaugurata una sede tutta nuova, in zona centrale della città, all'interno di un polo sociale in cui verranno effettuate varie attività del Servizio Socio Assistenziale (spazio per luoghi neutro, centro educativo minori, centro diurno per disabili...).

attività e proposte “zerosei”

I professionisti del Centro:

- L'educatrice professionale si occupa dello sportello di accoglienza e offre un primo spazio di ascolto, individuando la richiesta specifica del cittadino
- La psicologa si occupa di supporto alla genitorialità, coppie o singoli in difficoltà, colloqui individuali, supporto agli operatori
- Lo psicomotricista svolge attività nella fascia di età 0/6 per le scuole del casalese, con supporto agli insegnanti, incontri coi genitori, gruppo genitori e bambini nell'ambito del progetto PIPPI
- La mediatrice familiare si occupa di conflitti di coppia, prevalentemente in collaborazione con il tribunale e il servizio
- La mediatrice culturale, viene attivata in caso di necessità

Il centro svolge attività di promozione del territorio in collaborazione con altre associazioni ludiche, ricreative, sportive e i servizi socio-sanitari della zona, partecipazione a tavoli di progettazione.

Il tutto viene svolto con il coordinamento della referente del Servizio Socio Assistenziale ASL AL di Casale

contatti

SEDE

Via Magnocavallo 11, Casale Monferrato (AL)

CONTATTI

Il centro è aperto il martedì dalle 12.30 alle 14.30 e il venerdì dalle 9.30 alle 16.00 (gli orari verranno ampliati dal 1 settembre 2022 nella nuova sede)
E' possibile contattare il centro al numero tel.0142 55116



Centro per le famiglie In.S.I.e.ME

Acqui Terme (AL)

condivisione - legami - equità - consapevolezza
supporto - empatia - incontro

Il **Centro per la Famiglia IN.S.I.e.ME**, è un Servizio attivo sul territorio dal 2017 il cui Ente gestore è l'A.S.C.A. che comprende come territori di riferimento 29 comuni del territorio dell'Acquese. Nato per rispondere alle tante esigenze emerse sul territorio, ha tra i principali assi di competenze: la prevenzione primaria, la promozione della salute e la prevenzione secondaria. In questi anni sono state attivate campagne di promozione affido e adozione e campagne di sensibilizzazione della Comunità locale in sinergia con le Istituzioni scolastiche e le Associazioni locali. Al 2022 ci sono 16 famiglie affidatarie attive in interventi di supporto ai minori e relativi nuclei familiari e 4 famiglie impegnate nel percorso formativo. Attivati incontri di rete periodici con gli Istituti scolastici atti a fornire consulenze su prassi istituzionali e riferimenti normativi specifici legati alle problematiche della famiglia. Sul fronte di prevenzione secondaria in riferimento al sostegno della genitorialità sono in essere percorsi individualizzati e di gruppo.

attività e proposte “zerosei”

Sportello Sociale

è uno spazio rivolto alle famiglie del territorio per accogliere bisogni, perplessità, dubbi ed esigenze, con un tempo dedicato ai nuclei che necessitano di un supporto, sostegno ed eventuale accompagnamento nella gestione familiare anche della quotidianità.

Mediazione familiare in ambito di spazi neutri

supporto alle famiglie con problematiche conflittuali e sostegno socio-educativo ai minori coinvolti, nell’ottica di favorire l’esercizio responsabile della bi-genitorialità tutelando i diritti dei minori.

Consulenze educative-pedagogiche

ascolto attivo delle problematiche genitoriali, orientamento ed informazione rispetto ai Servizi attivi e alle iniziative che insistono sul Territorio. Informazione ed aiuto amministrativo nella compilazione di domande di pratiche per la richiesta di prestazioni sociali agevolate Lavoro di rete in equipe multidisciplinare e progettazione interventi.

Gruppi di parola

in parallelo con le famiglie affidatarie e i minori, utilizzando varie strategie di comunicazione tra cui lo Storytelling e il Collaborative Problem Solving.

contatti

SEDI

Sportello Sociale: Giovedì dalle 9.00 alle 12.00
Via Cassino 27, Acqui Terme (AL)

Sportello diffuso: dal lunedì al venerdì dalle 8.30 alle 13.00
Piazza San Guido 2, Acqui Terme (AL)
Tel: 014457816

CONTATTI

Assistente Sociale Stefania Moretti
Tel: 327 5396374



Punto di

Alessandria (AL)

Incontro - dialogo - crescita - educazione - confronto - divertimento

Il **Centro per le Famiglie "Punto Di"** è stato inaugurato e ha aperto le porte alla cittadinanza ad ottobre 2018. Il Servizio Sociale CISSACA di Alessandria dal 2001 ha svolto attività inerenti al servizio per le famiglie presso la sede principale. L'apertura di un Centro dedicato ha permesso il trasferimento di alcune attività di prevenzione e l'avvio di attività nuove rivolte alla popolazione. Il Punto Di è sito nel quartiere Cristo della città di Alessandria, in Via Parini 21, in una struttura conosciuta dalla cittadinanza perché per anni era stata utilizzata come centro di aggregazione per ragazzi preadolescenti e adolescenti.

Il Centro è un luogo di incontro rivolto a tutta la popolazione del territorio per promuovere il ruolo sociale ed educativo della famiglia e realizzare azioni ed interventi diversificati a sostegno della genitorialità.

Il Punto Di è considerato come uno spazio sul territorio dove si costruisce "partecipazione e cittadinanza attiva", in cui si sviluppano iniziative di supporto alla genitorialità, cura e attenzione ai legami famigliari.

attività e proposte “zero sei”

Il “Punti Di” promuove:

- laboratori educativi e ludico-ricreativi (per la fascia di età 3-11 anni);
- gruppo di parola per figli di genitori separati;
- gruppo di parola per minori;
- gruppi genitori, gruppi mamme e papà separati;
- gruppi per neo-mamme;
- gruppo di sostegno alla genitorialità, anche affidataria ed adottiva;
- laboratori genitori - figli;
- mediazione e consulenza familiare;
- consulenza educativa;
- serate formative su varie tematiche legate alla genitorialità.

contatti

SEDE

Via Parini 21, Alessandria (AL)

CONTATTI

Tel.: 366.6202958

Mail: puntodi.alessandria@gmail.com

Facebook: Puntodi Alessandria

Instagram: [puntodialessandria](https://www.instagram.com/puntodialessandria)

Il Punto DI fornisce un servizio di accoglienza dal lunedì al venerdì dalle 8.30 alle 10.00, su prenotazione. La programmazione mensile delle attività può essere consultata sulle pagine social e presso la sede negli orari di accoglienza alla popolazione.



Centro per le famiglie C.I.S.A.

Tortona (AL)

Accoglienza, Accessibilità, Sostegno

Il **Centro per le Famiglie C.I.S.A. Tortona** è istituito ai sensi dell'art. 42 della Legge Regionale 1/2004, e secondo le Linee Guida inerenti finalità e funzioni dei Centri per le Famiglie in Piemonte. [Deliberazione della Giunta Regionale 4 agosto 2016, n. 89-3827].

È attivo dal 1 ottobre 2022 ed è rivolto a tutte le cittadine e cittadini residenti nei 40 comuni del Consorzio C.I.S.A.- Tortona.

È uno spazio che offre alle famiglie con figli e alle giovani coppie, informazioni, sostegno, aiuto e consulenze per organizzare la vita familiare e affrontare le difficoltà incontrate nella crescita dei figli, condividendo responsabilità e ruoli nella loro educazione e cura.

Si trova nel Comune di Tortona città demograficamente più ampia e logisticamente funzionale all'accesso a tutti servizi territoriali specialistici a cui fa riferimento l'intero bacino dell'utenza Consortile.

attività e proposte “zerosei”

Le attività del Centro Famiglie del C.I.S.A Tortona, rivolte/dedicate ai nuclei familiari con bambini di età compresa da 0 a 6 anni sono:

- **Sostegno alla genitorialità;**
- **Consulenza educativa rivolta ai genitori;**
- **Laboratori di manipolazione dei materiali,** che promuovono occasioni di socializzazione e sviluppo di competenze relazionali tra pari;
- **Luoghi Neutri:** che consentono la ripresa di relazioni interrotte tra i bambini e uno dei genitori, in situazioni di separazioni conflittuali, dietro mandato di un Provvedimento del Tribunale.
- **Gruppi di sostegno e promozione dell'Auto-Mutuo-Aiuto** rivolto a genitori con figli con disabilità.

contatti

SEDE

Corso Alessandria 39 (angolo C.so Repubblica 2), Tortona (AL)

CONTATTI

Tel. 0131. 829211

Mail: info@cisa-tortona.it

Web: www.cisa-tortona.it

Fb [cisa-tortona](https://www.facebook.com/cisa-tortona)

Orari di apertura:

lunedì 09:00-12:30

martedì: 09:00-12:30, 14:00-16:00

mercoledì 09:00-12:30

giovedì: 09:00-12:30, 14:00-16:00

venerdì: 09:00-12:30

Centro per le famiglie del Comune di Asti

Asti (AT)



*Ascolto - genitorialità positiva - inclusività
contatto - rete - desideri - bellezza*

Il **Centro per le Famiglie del Comune di Asti** è un luogo accogliente di pensiero e di azione, al quale è possibile accedere per: ottenere informazioni circa le iniziative promosse sul territorio per le famiglie; per dare voce ai bisogni e desideri della cittadinanza sul tema della famiglia e dei rapporti intergenerazionali; promuovere iniziative per sostenere la genitorialità positiva. Gli interventi partono dall'ascolto delle proposte dei cittadini e vengono attuati tenendo conto della complessità e dei diversi modi di "essere famiglia". Il Cpf si pone come un'importante risorsa di tipo preventivo, promozionale e di sostegno delle famiglie stesse. L'opportunità di esplorare nuovi modi di stare insieme in un'ottica di condivisione offre possibilità di co-costruzione consapevole di progetti a sostegno della "cura" e delle relazioni familiari.

attività e proposte “zerosei”

Corsi di massaggio infantile A.I.M.I.

famiglie con bambini 0-12 mesi

Gestione del conflitto

gestione psicologica del conflitto, coordinazione genitoriale, gruppi di parola per figli di genitori separati

Laboratori ludico-espressivi

per bambini, per figli e genitori, per nipoti e nonni

Gruppi di condivisione a sostegno della neogenitorialità

Gruppi di conversazione

sulle tematiche inerenti la genitorialità e la cura dei legami familiari

Momenti di aggregazione e di scambio interculturale

Collaborazione e progettazione

con le istituzioni scolastiche, i Servizi sanitari e realtà del Terzo Settore presenti sul territorio in un’ottica di sviluppo di Comunità

contatti

SEDE

CPF ASTI: Piazza Roma 4, Asti (AT)

CONTATTI

Tel: 3341155626

Apertura: mercoledì dalle 10.00 alle 12.00, sabato dalle 10.00 alle 12.00
Negli altri giorni è aperto in base alle organizzazioni delle varie attività.

Siti istituzionali: www.comune.asti.it

Mail: centrofamiglie@comune.asti.it

Instagram: www.instagram.com/informagiovani_asti (vedi post e sezione tempo libero)



accoglienza - incontri - opportunità

Centro Polifunzionale per le Famiglie "Luigiterzo Bosca"

40 Comuni del sud astigiano afferenti al CISA-Asti sud

integrazione - inclusione - cittadinanza attiva - partecipazione

contaminazione - sostegno - cambiamento - salute

Il **Centro per le famiglie "Luigiterzo Bosca"**, gestito dal Consorzio Intercomunale Socio assistenziale C.I.S.A.- Asti sud, è stato inaugurato a Canelli (AT) il 14 ottobre 2021, in via Solferino n. 132-134. La presenza del Centro sul territorio ha permesso di attivare, in un'unica sede, un polo logistico di attività educative, socializzanti e socio-sanitarie a favore della popolazione residente, prima presenti in forma diffusa su tutto l'ambito di competenza del Consorzio CISA-Asti sud, costituito dai 40 Comuni del sud astigiano: Agliano Terme, Belveglio, Bruno, Bubbio, Calamandrana, Calosso, Canelli, Cassinasco, Castagnole Lanze, Castel Boglione, Castelletto Molina, Castelnuovo Belbo, Castelnuovo Calcea, Castel Rocchero, Cessole, Coazzolo, Cortiglione, Costigliole d'Asti, Fontanile, Incisa Scapaccino, Loazzolo, Moasca, Mombaruzzo, Mombercelli, Monastero Bormida, Montabone, Montaldo Scarampi, Montegrosso d'Asti, Nizza Monferrato, Olmo Gentile, Quaranti, Roccaverano, Rocchetta Palafea, San Marzano Oliveto, Serole, Sessame, Vaglio Serra, Vesime, Vigliano d'Asti, Vinchio.

attività e proposte “zerosei”

Al momento, sono implementati presso il Centro per le famiglie di Canelli le seguenti attività:

- mediazione familiare, coordinazione genitoriale e gestione positiva del conflitto,
- progetti dell'educativa territoriale per attività socializzanti e ricreative per minori,
- incontri in luogo neutro,
- conduzione di gruppi di famiglie adottive del territorio,
- corsi di formazione e informazione condotti da esperti su tematiche di particolare interesse (bullismo e cyber-bullismo, genitorialità, ecc...) rivolti agli operatori sociali, sanitari, scolastici e alle famiglie,
- incontri con le famiglie di sensibilizzazione sull'affidamento familiare e sull'adozione.

contatti

SEDE

Via Solferino 132-134, Canelli (AT)

CONTATTI

Per informazioni e/o per prenotare un appuntamento telefonare dal lunedì al venerdì, dalle 10.00 alle 12.00 al n. 0141 1750098

oppure scrivere una mail all'indirizzo: centroperlefamiglie@cisaastisud.it.

Web: www.cisaastisud.it



Passaparola

Villafranca d'Asti (AT) - Asti Nord

*informazione - consulenza - formazione
incontro - ascolto - sostegno - scambio*

Il CO.GE.SA., Consorzio per la gestione dei servizi socioassistenziali, Ente gestore delle funzioni socioassistenziali per i n. 65 comuni del nord astigiano, ha istituito nell'anno 2007, Il Centro per le Famiglie, ai sensi dell'art. 42 della L.R. 1/2004. Il Centro, denominato "**Passaparola**", è una struttura specifica a cui vengono ricondotte tutte le attività rivolte al sostegno alla famiglia ed è situato nel comune di Villafranca (AT).

Il territorio del Consorzio CO.GE.SA. Asti Nord è costituito da 65 Comuni di piccola e media entità con una netta prevalenza di Comuni situati in zone collinari. Le attività del centro per le famiglie si svolgono presso la sede di Villafranca e presso sedi individuate in altri comuni del territorio di competenza del Consorzio a seconda dell'analisi dei bisogni e delle richieste che pervengono dalle famiglie. Pertanto, il centro per le famiglie è diffuso su tutto il territorio di competenza del Consorzio.

Il Centro famiglie è un luogo dove si sviluppano, con il sostegno di personale qualificato, attività di appoggio alla famiglia di fronte alla complessità della vita quotidiana, si ascoltano e recepiscono i bisogni, dando risposte concrete, realizzate con il coinvolgimento delle risorse del territorio (le famiglie stesse, persone singole, gruppi di volontariato, i servizi, la scuola).

attività e proposte “zero sei”

Lo **Spazio Mamma**, attivato in collaborazione con il consultorio familiare dell'ASL AT, è uno spazio offerto alle neomamme che sentono il bisogno di chiarire alcuni dubbi e avere consigli pratici nella gestione della quotidianità con il proprio bambino, con particolare riferimento all'allattamento. Le principali finalità sono: avvicinare i servizi al territorio, soddisfare l'esigenza di sostegno pratico ed emotivo alle madri ed ai genitori, promuovere l'incontro e lo scambio tra le neomamme. Sono presenti un'ostetrica e un educatore.

Le **Consulenze psicologiche e educative di supporto alla genitorialità** in particolari momenti di fragilità e difficoltà emotiva e/o pratica.

I **Gruppi di confronto tra genitori su tematiche diverse**. Nei gruppi le tematiche vengono portate dai genitori e sviluppate all'interno del gruppo. Particolari esigenze individuali e di coppia vengono trattate in modo individuale su specifica esigenza e richiesta.

Incontri con specialisti su tematiche di interesse con l'obiettivo di fornire momenti formativi, informativi e di confronto, potenziando le risorse delle famiglie.

Sportello informativo famiglia (diverse sedi). Lo sportello ha la funzione, oltre che di dare informazioni, anche di filtrare le domande che vengono rivolte ai servizi, indirizzando il richiedente in base alla sua domanda ed orientandolo ai servizi disponibili ed attivabili.

contatti

SEDE

Via Luotto 6, Villafranca (AT)

CONTATTI

Recapito Telefonico presso CO.GE.SA. 0141591801 – 0141591822
cell. 3498858612

Orario 8.30/15.30

Considerato che gli orari di apertura del centro variano in base alle diverse attività, per l'accesso, si invita a contattare il servizio ai recapiti sopra indicati.

Sito istituzionale: www.consorziocogesa.net

email: protocollo@consorziocogesa.net

Centro per le famiglie del Consorzio I.R.I.S.

Biella (BI)



IL PATIO

*accoglienza - ascolto - aiuto reciproco - nuove proposte
accompagnamento - assenza di giudizio - sostegno - libero accesso
condivisione - vicinanza - incontri sul territorio
servizi - incontri - aiuti per essere e fare famiglia*

Il **Centro per le Famiglie del Consorzio I.R.I.S.** offre orientamento, sostegno e accompagnamento alle famiglie con figli dalla nascita all'adolescenza. E' attivo dal 2006 ed è sorto attraverso il progetto "Il Patio - Centro per le famiglie". Fornisce supporto nei vari passaggi evolutivi del ciclo di vita familiare anche quelli critici e inattesi. Si rivolge a tutti i genitori, neogenitori, padri e madri soli o in fase di separazione, famiglie straniere, membri della famiglia allargata.

Il Centro per le famiglie opera a favore di tutti i Comuni aderenti al Consorzio I.R.I.S. della Provincia di Biella (N.41 Comuni). Si trova a Biella in Via Caraccio 4 e include i seguenti servizi:

- **Il Patio:** sostegno alla genitorialità: sportello, consulenze educative, attività di gruppo, incontri a tema
- **Ge.co** (gestione del conflitto per genitori in situazione di separazione): mediazione familiare, supporto psicologico, gruppi di parola per figli di genitori separati
- **Casa AMA:** accoglienza di Gruppi di AutuoMutuoAiuto
- **Lo Spaf!** spazio di ascolto per Adolescenti-Servizio Cogestito da IRIS ASLBI CISSABO

attività e proposte “zerosei”

IL PATIO - sostegno alla genitorialità:

SPORTELLO INFORMAZIONALE: Accoglienza informazione orientamento

ATTIVITÀ PERSONALIZZATE: sostegno educativo e consulenza a genitori e famiglie

ATTIVITÀ DI GRUPPO:

- Incontri a tema
- Conversazioni tra genitori: incontri di confronto tra genitori condotti dalle educatrici suddivisi per fasce di età dei figli. Nel dettaglio:

Gruppi “caffelatte tra un caffè e una poppata” per neogenitori con figli 0-9 mesi (5 incontri a tema a cadenza settimanale): ogni mese si avvia un nuovo gruppo!

Gruppi per genitori con figli 9-24 mesi /2-5 anni

Iscrizioni aperte in qualsiasi momento dell’anno

- Laboratori per famiglie con figli in età 0/6 anni presso i Comuni del Consorzio I.R.I.S.- progetto “Centro per le famiglie in viaggio” (attività per genitori e per bambini)

Attività in collaborazione con il personale del Consultorio ASLBI (es. gruppi “caffelatte”), con la Biblioteca per i ragazzi (Progetto Nati per leggere) e con il territorio.

GE.CO: mediazione familiare, sostegno psicologico individuale per genitori in situazioni di separazione, gruppi di parola per figli di genitori separati (da 6 anni)

contatti

SEDE

Aperto dal lunedì al venerdì con orario: 9.00-16.00/19.00

Lo **sportello telefonico** è attivo dal lunedì al venerdì dalle 9.00 alle 17.00 e si può accedere al Centro su appuntamento telefonando al 3357920454 (anche WhatsApp)

Ricevimento ad **accesso diretto** in Via Caraccio 4 (temporaneamente sospeso) nei seguenti giorni e orari: martedì 12.00-16.00/mercoledì 12.00-16.00/giovedì 15.00-19.00/Venerdì 10.00-12.00

CONTATTI

Il Patio Tel. 0158352462 3357920454 Email: patio@consorzioiris.net
(Referente del Centro per le Famiglie: D.ssa Anna Sola: 3357875519 serviziominorifamiglie@consorzioiris.net)



Consultorio per le famiglie di Cossato

Cossato (BI)

prevenzione - sostegno - relazione - genitori

conversazioni - non giudizio

Il Consultorio per le famiglie è un servizio integrato Asl Bi e Consorzio dei Comuni del Biellese Orientale (Cissabo).

Nasce nel 2009 creando un'équipe mista (educatrici, psicologa, ostetriche, ginecologa) che possa rispondere alle esigenze delle donne in tutte le fasi della loro vita, in caso di interruzione di gravidanza, per le puerpere, le neo madri e i genitori nel loro compito educativo, sia in situazioni fisiologiche che di disagio o difficoltà, con colloqui individuali e di gruppo.

Il servizio è pubblico e gratuito, contattabile telefonicamente per appuntamenti, visite e consulenze.

La sede è all'interno dell'asl, in via P. Maffei 59 Cossato, al secondo piano.

Inoltre collabora con le scuole secondarie di primo grado di tutti i comuni afferenti il Consorzio Cissabo, con attività di prevenzione e promozione della salute attraverso percorsi di educazione all'affettività e sessualità nelle classi.

attività e proposte “zerosei”

Consulenze educative individuali o di coppia, per il sostegno alla genitorialità in situazioni fisiologiche e di disagio o difficoltà

Conversazioni tra genitori in gruppi omogenei per età dei figli (da 0 a 25 anni): spazio di confronto facilitato dalle educatrici

Eventi di promozione della genitorialità dedicati a tutta la cittadinanza, con la partecipazione di esperti anche di altri territori

Gruppi di parola per figli di genitori separati

Percorsi di educazione all'affettività e sessualità presso il consultorio e nelle scuole

Corsi di accompagnamento alla nascita e incontri post-partum

Sostegno all'allattamento

Consulenza ostetrico-ginecologica in adolescenza, gravidanza, climaterio, menopausa ed età senile della donna

Sostegno psicologico per tematiche connesse alla gravidanza e alla maternità

Accompagnamento sanitario e psicologico al percorso di interruzione volontaria di gravidanza

contatti

SEDE

Sede dell'ASL: Via P. Maffei 59, Cossato (BI) (secondo piano)

CONTATTI

Si riceve su appuntamento, dal lunedì al venerdì, contattando le educatrici al 3664936348 (anche WhatsApp)

Mail: cf@cissabo.org

Facebook: Consultorio Cossato

Instagram: @Consultorio per famiglie Cossato

Ostetriche: 01515159405 o 3351979985



Centro per le famiglie Alba-Langhe-Roero

Alba (CN)

accoglienza - collaborazione - lavoro di rete - educazione

ascolto - formazione - progettualità - famiglia

Il **Centro per le Famiglie di Alba**, del Consorzio Socio-Assistenziale "Alba-Langhe-Roero", è ubicato nel centro cittadino della città di Alba, ed è facilmente raggiungibile sia con i mezzi pubblici, sia con quelli privati. La filosofia di fondo del Centro Famiglie è la "diffusività", ovvero che si avvalga delle strutture presenti nei comuni afferenti al Consorzio Socio-Assistenziale "Alba-Langhe-Roero", al fine di favorire la partecipazione e la promozione delle attività da parte di tutti i cittadini. La sede di Alba è ubicata nel centro cittadino, ed è facilmente raggiungibile sia con i mezzi pubblici, sia con quelli privati. Il suddetto Ente è costituito da sessantaquattro Comuni e governa il sistema locale degli interventi sociali.

Il Centro Famiglie promuove eventi di sensibilizzazione e/o di informazione su tematiche di interesse per i genitori, sui temi dell'educazione e dei rapporti intergenerazionali e altri argomenti proposti dalle stesse famiglie afferenti al centro, o da altri soggetti attivi sul territorio (pubblici, privati, Terzo settore). È attivo sul territorio di Alba e paesi limitrofi da diversi anni, con uno sportello di ascolto e informativo con un Assistente Sociale e un Educatore Professionale.

attività e proposte “zerosei”

Condominio virtuale

ovvero un sito con relativa APP in cui, per ogni fascia di età predefinita, vengono segnalate iniziative ed eventi svolti dal Centro Famiglie o in raccordo con esso;

Gruppi di auto Mutuo Aiuto

gruppi di caregiver, famiglie affidatarie e adottive che si incontrano periodicamente per confrontarsi su un tema specifico;

Tavoli tematici

istituzione di tavoli di confronto rivolti alla raccolta delle esigenze vissute, per istituire servizi maggiormente adeguati

Formazione e sensibilizzazione

proposte di momenti formativi e laboratoriali a favore della genitorialità, al fine di approfondire temi e problemi che caratterizzano l'infanzia, la crescita, le relazioni educative

Progetto “Mano a mano”

iniziative ricreative organizzate nell'ambito di un progetto di famiglie nei vari quartieri cittadini di Alba rivolti alla fascia 0-6 anni;

contatti

SEDE

Via Senatore Como 4, Alba (CN)

ORARI SPORTELLO INFORMATIVO e DI ASCOLTO

Martedì dalle ore 15.00 alle ore 17.30

CONTATTI

Telefono: 3278712091; Mail: centrofamiglie@sesaler.it



Centro Famiglie - ludoteca La casa sull'albero

Savigliano (CN)



Il **Centro Famiglie - Ludoteca la casa sull'albero** si trova a Savigliano (CN). Il cuore pulsante del Centro Famiglie sono la Ludoteca bambini e genitori e il Parco della Lentezza.

In Ludoteca due educatrici professionali vi condurranno alla scoperta del gioco come strumento di relazione tra adulti e bambini. Questo luogo è il posto ideale per adulti e bambini per creare nuove amicizie, condividere esperienze e divertimento.

Il Parco della Lentezza è un grande spazio all'aria aperta, allestito con giochi costruiti con materiali di recupero, un orto di comunità, spazi relax, un cerchio di tronchi per i momenti di dialogo. Qui puoi trovare tante attività all'aria aperta per bambini e genitori e momenti di partecipazione attiva di tutta la cittadinanza. In questo spazio vengono svolti su prenotazione laboratori con le scuole di ogni grado su tematiche legate al contatto con la Natura e all'educazione emotiva.

Nel Centro Famiglie puoi trovare anche lo Sportello gratuito di Consulenza Educativa e lo Sportello gratuito di Mediazione Familiare per le coppie separate o in fase di separazione.

attività e proposte “zerosei”

Sportello di Consulenza Educativa su appuntamento, percorsi gratuiti di
conseling per genitori e adulti con responsabilità educative

Sportello Mediazione Familiare su appuntamento, per genitori separati o
in fase di separazione con figli minori

Ludoteca per bambini e genitori (0-10 anni)

Ludobebè: spazio gioco per bambini e genitori (0-3 anni)

Laboratori musicali, creativi, manipolazione per grandi e piccini

Attività outdoor, esplorazione della natura, mindfulness psicosomatica,
meditazione

Corsi di massaggio infantile 0-12 mesi

Mindfulness psicosomatica per donne in gravidanza

Gruppi di narrazione e consapevolezza per genitori

Laboratori per le scuole

Serate di gioco da tavolo

Laboratori di intercultura

contatti

SEDI

Via Mutuo soccorso 8, Savigliano (CN)

CONTATTI

Lunedì e giovedì dalle 9.30 alle 12.00

Lunedì, mercoledì e venerdì dalle 16.30 alle 19.00.

Gli altri giorni su appuntamento per attività specifiche.

Facebook: Ludoteca La Casa sull'albero (Savigliano)

Cel: 335 1273890

Tel.: 0172 726053



Centro per le famiglie Cuneo

Cuneo (CN)

*accoglienza - accompagnamento - cambiamento - capacità di affidarsi
- condivisione*

Il **Centro per le Famiglie** è uno spazio pensato per incontrarsi, confrontarsi, condividere, per cercare delle risposte, per trovare un rifugio, un supporto, un aiuto, un accompagnamento.

Racchiude in unico servizio differenti spazi di aiuto alla famiglia ad accesso libero e gratuito, gestiti da personale qualificato: Assistenti Sociali, Psicologhe, Educatori Professionali.

Inaugurato nel 2007 come servizio del Consorzio socio assistenziale del Cuneese, negli anni ha ampliato la propria offerta con servizi e collaborazioni con enti, associazioni, scuole e cooperative del territorio che hanno permesso di raggiungere sempre più famiglie attraverso la realizzazione di iniziative, progetti e attività.

Il bacino di utenza è quello dei 53 Comuni del territorio consortile ed è dislocato su due sedi territoriali: Cuneo e Dronero.

attività e proposte “zerosei”

Genitori separati

Servizio d'ascolto per genitori che attraversano difficoltà e cambiamenti relativi alla separazione e divorzio.

Mediazione familiare

Attività di mediazione familiare, per coppie genitoriali si occupa di conflitti di coppia

Affidamento familiare

L'equipe affidi si occupa dell'informazione e della ricerca di famiglie affidatarie, del sostegno alle coppie affidatarie e organizza attività di sensibilizzazione sulla tematica.

Sostegno educativo

Progetto di sostegno educativo in favore dei nuclei fragili con figli in fascia 0-6 in collaborazione con il dipartimento materno infantile- consultorio.

Progetto orizzonte 0-6

Presenza in carico precoce delle disabilità infantili e sostegno alle famiglie

Serate informative per genitori

Progettazione

Collaborazioni con le realtà del territorio quali scuole, servizi sanitari e le realtà del terzo settore in un'ottica di lavoro in rete e sviluppo di comunità.

contatti

SEDI

Via Bongioanni 36, Cuneo (CN)

CONTATTI

Dal lunedì al giovedì 8.30 -17.30 / Venerdì 8.30 - 14.00

Tel: 0171- 334181

Mail: centro.famiglie@csac-cn.it



Centro per famiglie di Fossano Ludoteca "La tana"

Fossano (CN)

*prevenzione - promozione del benessere - supporto alla genitorialità
cura dei legami familiari - uso del tempo libero - cittadinanza
partecipazione - ascolto - gioco - relazione*

"SE VUOI ARRIVARE PER PRIMO, CORRI DA SOLO, SE VUOI ARRIVARE LONTANO, CAMMINA INSIEME." Proverbio africano

Il **Centro per le Famiglie di Fossano** nasce nel 2010, fortemente voluto dall'Amministrazione comunale e gestito dal Consorzio Monviso Solidale.

Si trova presso la "Cascina Sacerdote" di Fossano, un bel casolare situato nella parte alta della città e circondato da un grande parco pubblico attrezzato.

Il Centro Famiglie, attraverso la ludoteca e le altre proposte, si è configurato come risorsa a forte indirizzo preventivo per sostenere le famiglie con figli, per l'ottimizzazione e la promozione di alcune attività ad esse rivolte e come contesto di crescita comunitaria. Si sono messe in atto iniziative di stimolo alla partecipazione attiva delle famiglie e di promozione a collaborazioni e co-progettazioni con soggetti del Terzo Settore della città (associazioni, gruppi, enti) che a vario titolo si occupano delle famiglie.

Destinatari privilegiati del Centro Famiglie sono i minori, i giovani e le loro famiglie e le organizzazioni locali che operano in loro favore.

L'accesso alle attività del Centro è libero e gratuito.

attività e proposte “zerosei”

Ludoteca “La tana”: per adulti e bambini da 0 a 10 anni.

Ludoteca “La tana dei cuccioli”: per adulti e bimbi da 0 a 3 anni.

Ludobox: serate di gioco da tavolo per famiglie (durante l’anno).

Spazio genitori e consulenza educativa: per genitori che hanno bisogno di un confronto (il martedì su prenotazione)

Mediazione familiare: per coppie in fase di separazione\divorzio (su prenotazione)

Sportello antiviolenza: per donne vittime di violenza; consulenza legale. (Primo mercoledì del mese:10.00-12.00; Terzo mercoledì del mese 15.00-17.00)

Gruppo di sostegno per autori di violenza: per la prevenzione ed il contrasto alla violenza di genere (uno all’anno)

Incontri tematici: spazi laboratoriali e di confronto per adulti.

Progetti con le scuole: laboratori tematici, ludici e socio affettivi nelle scuole (durante l’anno)

Eventi pubblici: Festa della famiglia, Mercatino dello scambio di Natale.

Collaborazioni con associazioni di volontariato.

contatti

SEDE

Via Oriana Fallaci 2, Fossano (CN)

CONTATTI

Tel: 0172 698522

Cell/WhatsApp: 335 1273880

Facebook: Centro Famiglie & Ludoteca La Tana Fossano

Mail: centrofamigliefossano@monviso.it

Orari della **ludoteca La Tana**: lunedì e giovedì, 16:30 - 18:30;

Orari della **ludoteca La Tana dei cuccioli**: giovedì, 9:30 - 11:30.

Oltre a questi orari fissi, il Centro famiglie è aperto in base alle attività proposte durante l’anno.



Centro famiglie di Saluzzo

Saluzzo (CN)

*accoglienza - inclusione - ascolto - gioco - partecipazione - creatività
prevenzione - cura - formazione - sostegno - legami - intercultura*

Il **Centro Famiglie di Saluzzo** nasce nel gennaio 2009, voluto fortemente dal Comune di Saluzzo e dal Consorzio Monviso Solidale e al suo interno operano due educatrici professionali più esperti esterni. Il bacino di utenza è ampio e variegato, molti comuni limitrofi e vallate montane fanno riferimento al territorio di Saluzzo (Valle Varaita, Valle Po, Valle Bronda, Valle Infernotto). Inizialmente propone attività di ludoteca per genitori e figli. Negli anni le offerte vengono ampliate uniformandosi alle linee guida regionali: mediazione familiare, consulenza educativa, gruppi di parola, formazioni per genitori, formazioni per ragazzi, progetti strutturati, uscite sul territorio, gruppi di sostegno.

A dicembre 2009 nasce, all'interno del Centro Famiglie, l'associazione di genitori "La Scintilla" con l'intento di sostenere e ampliare le proposte ricreative e formative del centro.

A distanza di poco tempo si sviluppa "Associazioni in rete", un insieme di realtà sociali con lo scopo di rendere maggiormente visibili le attività di associazioni ed enti caratterizzati dal servire la stessa comunità nello stesso territorio. Il Centro Famiglie attualmente è collocato presso il "Quartiere", nuovo polo socio-culturale del comune di Saluzzo.

attività e proposte “zerosei”

Ludoteca genitori-figli

Azioni di sostegno alla genitorialità:

- consulenza educativa
- mediazione familiare
- Spazio Mamme
- gruppo di auto-mutuo-aiuto
- gruppi di parola
- colloqui individuali
- “Progetto Kintsugi”
- Genitori Efficaci
- serate formative

Servizi:

- scambio abiti e accessori prima infanzia
- aiuto compilazione modulistica varia
- assistenza famiglie in quarantena ed isolamento

Laboratori straordinari

Uscite sul territorio

Collaborazioni con i servizi socio-sanitari e con la Rete delle Associazioni

Letture animate e percorsi didattici per scuole di infanzia

contatti

SEDE

“Il Quartiere”, Piazza Montebello 1, Saluzzo (CN)

CONTATTI

Mail: centrofamigliesaluzzo@monviso.it

Cel: 3451494754

Tel.: 0175211457

Martedì 9.00-13.00; 14.00-19.00

Mercoledì 9.00-13.00; 15.00-17.00

Giovedì 14.00-19.00



Centro Famiglie Bra

Prevenzione - Supporto

Il **Centro per le Famiglie di Bra** opera a favore di 11 Comuni, di cui Bra è il capofila con i suoi 30000 abitanti, e gli altri sono tutti piccoli Comuni al di sotto dei 10000 abitanti, alcuni anche solo di 500/800. Il Centro corrisponde all'area su cui opera il Servizio Sociale territoriale, con cui si identifica, nel ambito braidese dell'ASL CN2.

Il Centro per le Famiglie è la sede delle attività di educativa territoriale, del centro anti violenza e delle attività rivolte alle famiglie degli 11 Comuni, in collaborazione con i servizi sanitari, i servizi scolastici e con le varie risorse presenti sul territorio ad esempio le associazioni sportive e ricreative.

attività e proposte “zero sei”

Attività di sensibilizzazione sulla tematica dell'affidamento familiare

Ricerca famiglie affidatarie e singoli

Attività dell'equipe affidi per conoscenza e valutazione delle famiglie e dei singoli disponibili all'affidamento

Consulenza genitoriale svolta dalle educatrici professionali

Sostegno alla genitorialità - anche adottiva

Consulenza alle colleghe operanti presso il servizio sociale sulla tematica della genitorialità, a completamento delle loro valutazioni sui casi

Collaborazione con le scuole sui casi di minori mediante l'inserimento delle figure educative ad affiancare le valutazioni globali delle insegnanti

Progetti di socializzazione in collaborazione con le associazioni sportive del territorio (progetto “Sport per tutti”) o con quelle ricreative (“Passeggiate di socializzazione”)

Attività con biblioteca per gruppi di lettura e attività bambini 0-6 e genitori e per la biblioteca itinerante

Attività con consultorio per la tutela materno infantile dalla prevenzione (tavolo lavoro servizi 0-6 ASL CN2) ad attività di presa in carico come le interruzioni volontarie di gravidanza e la maternità consapevole.

contatti

SEDE

Via Gianolio 22, Bra (CN)

CONTATTI

I contatti con gli operatori o per conoscere le iniziative avvengono su appuntamento telefonando ai numeri 0172 415068 oppure 0172 420711



Centro per le famiglie del Comune di Novara

Novara (NO)

*accompagnamento - sostegno - intervento precoce - inclusione
 accoglienza - ascolto - coprogettazione - informalità - professionalità
 continuità di relazione - percorsi - genitorialità condivisa - responsabilità*

Il **Centro per le Famiglie del Comune di Novara** è aperto dalla fine del 2007 ed il suo territorio di riferimento è quello cittadino. La sede si trova in via della Riotta 19c/d: una palazzina a due piani adibita ad uso esclusivo, con spazi gradevoli, appositamente arredati. Le attività si svolgono comunque in modo diffuso su tutto il territorio anche attraverso collaborazioni consolidate (servizi sanitari, scuole, servizi educativi, terzo settore,..). Al Centro operano figure professionali comunali (pedagogiste, educatrici, assistenti sociali) affiancate da professionisti esterni con competenze diverse (psicologi, consulenti, conduttori di laboratori,..): insieme si progetta, si lavora, si cercano risposte concrete ai bisogni che ci portano i genitori, i bambini, gli operatori. Le tante iniziative, realizzate con e per le famiglie e le realtà del territorio, creano legami di vicinanza rendendo la città più a misura di famiglia. Le iniziative, sempre aggiornate, si possono trovare sulla pagina Facebook o su Instagram.

attività e proposte “zerosei”

Il Centro per le Famiglie offre alla famiglia **servizi, opportunità, consulenze, occasioni di confronto e di condivisione** con lo scopo di sostenerla ed accompagnarla in tutte le fasi della sua crescita: dall’attesa del bambino fino al suo sviluppo.

Si rivolge alla coppia genitoriale, ai bambini, figli naturali, adottati o in affido, ai nonni e a tutte le figure di riferimento significative.

Offre **percorsi di formazione alle figure educativo/scolastiche, monitora progetti di coordinamento territoriale** per dare uniformità e qualità agli interventi e creare pratiche condivise.

Accoglie famiglie e bambini in difficoltà creando spazi di condivisione ed attività che generano fiducia e competenze.

L’approccio educativo è cooperativo e inclusivo: gioco, musica, arte, natura, lettura, sperimentazione, socializzazione.

Propone progetti di **sostenibilità, riflessioni sulla conciliazione lavoro famiglia, approfondimenti sui ruoli genitoriali**.

Esempi di proposte: massaggio infantile, babywearing, laboratori per bambini e adulti, gruppi di sostegno, incontri tematici, consulenze.

contatti

SEDE

Via della Riotta 19c/d, Novara (NO)

CONTATTI

Dal lunedì al venerdì dalle 9.00 alle 12.30

Tel: 03213703721

Mail: sede.centro.famiglie@comune.novara.it

Facebook: Centro Famiglie Comune di Novara

Instagram: [centroperlefamiglienovara](https://www.instagram.com/centroperlefamiglienovara)



Centro per le famiglie C.I.S.A.S.

Marano Ticino (NO)

custodire - diritti - storie - dialoghi - incontri -

Il **Centro per le Famiglie diffuso del C.I.S.A.S.** si rivolge a tutti i nuclei familiari degli 11 Comuni consorziati: Bellinzago Novarese, Borgo Ticino, Castelletto Sopra Ticino, Divignano, Lesa, Marano Ticino, Meina, Mezzomerico, Oleggio, Pombia, Varallo Pombia.

La finalità è la promozione delle risorse della famiglia nei compiti educativi e di cura, nei passaggi del ciclo di vita e a fronte di eventi critici, conflittualità, trasformazione dei legami familiari/ sociali; si forniscono informazioni, consulenze nella lettura dei bisogni e orientamento ai servizi territoriali.

È un servizio di prevenzione primaria e secondaria per favorire il benessere psico-fisico familiare e sociale.

L'équipe del Centro è costituita da un'Educatrice Professionale, una psicologa e una mediatrice familiare.

Il Centro è in rete con i Centri per le famiglie dei comuni limitrofi, gli sportelli Pari Opportunità, Ascolto del disagio maschile, il Centro antiviolenza, il Servizio di Neuropsichiatria Infantile e i Consultori ASL, il Tavolo Servizi Prima Infanzia.

attività e proposte “zerosei”

Presso il Centro per le famiglie del C.I.S.A.S. sono attivi i seguenti servizi:

Mediazione Familiare, gestione positiva del conflitto, ascolto del disagio di coppia: interventi di facilitazione a genitori in fase di separazione o in conflitto, a tutela del benessere dei figli e della famiglia;

Sportelli di consulenza educativa e di supporto psicologico: ascolto e sostegno alle famiglie e alla genitorialità per singoli genitori, in coppia, adottivi, adulti che affiancano i genitori nel compito educativo;

Gruppi di sostegno per genitori in fase separativa.

In parallelo si realizzano **iniziative sul territorio**, sulla base di collaborazioni in atto o attivate ad hoc, quali: incontri a tema per donne in gravidanza e neomamme, spazi di incontro per mamme, percorsi di genitorialità consapevole, opportunità di incontro, svago, apprendimento per bambini.

contatti

SEDE

La sede si trova presso il Municipio di Marano Ticino (NO) in Via Sempione 40.

Il Centro Famiglie è aperto tutti i giorni dal lunedì al venerdì, dalle ore 10.00 alle ore 17.30, si riceve su appuntamento oppure attraverso lo sportello di orientamento e prima accoglienza il martedì dalle ore 11.00 alle ore 12.00. Tutti i servizi sono gratuiti, con libero accesso, nel rispetto della privacy.

CONTATTI

I riferimenti del Centro per le famiglie del C.I.S.A.S. sono i seguenti:

Tel. 338/7360931

Mail: centrofamiglie@cisasservizi.it

Facebook: centro per le famiglie del cisas

Instagram: [centroperlefamiglie.cisas](https://www.instagram.com/centroperlefamiglie.cisas)



Centro per le famiglie C.I.S.S. Borgomanero

Borgomanero (NO)

*risorse - consapevolezza - amo - benessere - progettazione
costruzione - tavolo - legami - confronto - mediazione - gruppi
integrazione - normalizzazione - relazione - unione - scambio
dialogo - occasioni - incontro - attività - ascolto - inclusione*

Il **Centro per le famiglie C.I.S.S. Borgomanero**, con sede in viale Libertà n.30, è un servizio pubblico realizzato dai 25 comuni consorziati, e rivolto a tutte le famiglie residenti.

Nasce ufficialmente nel 2018, proseguendo l'attività di servizi di prevenzione già esistenti ed integrandoli con nuovi interventi e modalità operative aderenti alle linee guida dei Centri per le famiglie del Piemonte.

Si realizzano interventi di informazione e di orientamento ai servizi del territorio, attività di ascolto, sostegno e supporto alla genitorialità anche adottiva, rinforzo e promozione del benessere individuale e familiare per giovani, adulti e anziani. Si organizzano, in rete con altre realtà territoriali, attività di gruppo, laboratori ed eventi di aggregazione, informazione e formazione aperti a tutta la cittadinanza. Data l'ampiezza ed eterogeneità del territorio, per favorire la fruibilità degli interventi offerti, investiamo sulla deperimetrazione degli stessi, sulla costruzione e sul rinforzo delle reti locali e sulla diffusione delle informazioni attraverso canali social e giornali.

attività e proposte “zero sei”

Orientamento ai servizi territoriali per le famiglie
Sostegno educativo e pedagogico alla genitorialità, anche adottiva
Sostegno pedagogico a genitori e adulti con funzione genitoriale -fascia 0/6 anni
Mediazione familiare professionale
Gestione positiva del conflitto
Coordinazione genitoriale
Counseling pedagogico per famiglie con situazioni di disabilità o malattie croniche
Gruppi di parola per figli di genitori separati
Laboratori di comunicazione per genitori
Coordinamento Tavolo Prima infanzia
Collaborazione con Nati per leggere
Interventi di mediazione scolastica e educazione all'affettività
Collaborazione con il Consultorio familiare per attività inerenti a pre e post parto
Attività aggregative sul territorio per bambini, ragazzi, adulti, famiglie
Promozione e realizzazione di eventi informativi/formativi
Pubblicazioni di materiali di carattere psicoeducativo e pedagogico

contatti

SEDE

Viale Libertà 30, Borgomanero (NO)

Orari apertura: da lunedì a venerdì - 8.30/18.00

Accesso su appuntamento

CONTATTI

Mail: centroperlefamiglie@cissborgomanero.it

Segreteria C.I.S.S. Borgomanero: 0322 834817

Referente Centro per le famiglie: 348 3917531

Facebook: fb.me/centroperlefamiglieciss

Instagram: www.instagram.com/centroperlefamiglieciss



Centro famiglia CISA Ovest Ticino

Romentino (NO)

dinamismo - cambiamento - sviluppo - disponibilità - relazione

Il **Centro Famiglie del CISA OT** nasce nel 2005 con un progetto finanziato dalla Regione Piemonte e ha sede a Trecate presso il distretto dell'ASL NO. Il territorio di competenza del CISA fino al 2019 comprendeva i comuni di Trecate, Galliate, Cameri, Romentino Cerano, Sozzago e coincideva col distretto dell'ASL; ciò ha facilitato la collaborazione tra i due enti per la realizzazione di diversi progetti, tra cui uno di integrazione tra Centro Famiglie e Consultorio. Dal 2019 il CISA OT comprende anche i comuni di Biandrate, Borgolavezzaro, Caltignaga, Casalbeltrame, Casaleggio, Casalino, Casalvolone, Castellazzo Novarese, Garbagna Novarese, Granozzo con Monticello, Landiona, Mandello Vitta, Nibbiola, Recetto San Nazzaro Sesia, San Pietro Mosezzo, Sillavengo, Terdobbiate, Tornaco, Vespolate e Vicolungo.

Il Centro Famiglie si pone come strumento per sperimentare nuove forme di interventi socio-familiari, per progettare percorsi innovativi rispondenti ai bisogni della famiglia che cambia.

Le proposte sono orientate al sostegno delle famiglie, in particolare quelle con figli minori, nei passaggi critici del loro ciclo di vita. Sono in atto progettualità rivolte alla promozione del benessere delle famiglie rivolte sia alla famiglia intera che a differenti fasce di età con particolare attenzione all'inclusione della disabilità.

attività e proposte “zero sei”

Sportello Ascolto

Il servizio si pone come momento di ascolto dei bisogni delle famiglie e si articola in:

- comprensione della domanda;
- risposta personalizzata.

Consulenze tecniche

Consulenza legale; informazioni in materia di diritto penale, civile, di famiglia, del lavoro.

Sostegno psicologico e pedagogico

Interventi psicologici, pedagogici, educativi e sociali a supporto delle famiglie. Il CF promuove inoltre il benessere psicologico e la resilienza offrendo:

- sostegno individuale o di coppia;
- sostegno alla genitorialità, con particolare attenzione alla disabilità;
- sostegno a vittime di maltrattamento familiare;
- sostegno all’arte dell’educare per famiglie e operatori del territorio

Progetti in collaborazione con la rete Territoriale

Scuole, realtà del Terzo Settore, biblioteche, Comuni e ASL NO

- Laboratori con linguaggi artistici per genitori e figli
- Progetti per bambini con attenzione all’inclusione della disabilità

contatti

SEDE

Via Rugiada 18, Trecate (NO)

CONTATTI

Tel: 0321 76658

Ricevimento: lunedì 9.30/11.30 - martedì 14.30/16.30 – mercoledì 9.30/12.00
Le Assistenti Sociali, la Psicologa, la Pedagogista, l’Educatrice ricevono su appuntamento:

Tel. (Psicologa ed Educatrice) 0321 76658 – Cell. (Pedagogista) 3480354633

C
E
N
T
R
O



*facile accesso - gratuito - rete di supporto
vicinanza - sostegno - disponibilità*

FAMIGLIA

Centro Famiglia Comune di Arona

Arona (NO)

Il **Centro Famiglia del Comune di Arona**, nato nel 2009, è un servizio istituito dalla Regione Piemonte con L.R. 1/2004 art. 42; è rivolto a tutte le famiglie del territorio di Arona e Comuni Convenzionati (Colazza, Comignago, Dormelletto, Massino Visconti, Nebbiuno, Oleggio Castello, Paruzzaro e Pisano) con l'obiettivo di promuovere il ruolo sociale, educativo, di cura della famiglia.

Il Centro Famiglia accompagna le famiglie nei passaggi evolutivi del ciclo di vita e supporta le famiglie durante eventi critici, conflittualità, trasformazione dei legami familiari e sociali; fornisce informazioni, consulenza e servizi, per sostenere le famiglie, sia nella formulazione dei propri bisogni sia nella ricerca della risposta più adeguata, attraverso la rete dei servizi territoriali, educativi, sociali, sanitari.

Promuove, inoltre, iniziative dedicate alla prima infanzia volte a favorire opportunità di crescita dei bambini 0-6.

Il Centro Famiglia collabora con i consultori familiari dell'Asl al fine di favorire il servizio di sostegno alla genitorialità e iniziative sociali di auto mutuo aiuto. È, inoltre in rete con con gli sportelli Pari Opportunità, Ascolto del disagio maschile, Centro antiviolenza, con il Servizio di Neuropsichiatria Infantile e collabora attivamente al Protocollo Nati per leggere.

È un servizio gratuito, con libero accesso, nel rispetto della privacy. E' rivolto a persone singole, anziani, genitori, coppie e famiglie in difficoltà (crisi personali, perdita di lavoro, separazioni ecc)

attività e proposte “zerosei”

Sportello Famiglia

Sportello di ascolto e sostegno alle persone, agli anziani, alle famiglie e alla genitorialità per coppie o singoli, famiglie adottive, adulti che affiancano i genitori nel compito educativo.

Supporto psicologico al Gruppo di sostegno allattamento presso il Consultorio Familiare ASL 13 Arona.

Gruppi di Parola

Incontri di gruppo per i figli di coppie divise, per aiutarli ad affrontare i cambiamenti legati alla separazione dei genitori e alla riorganizzazione familiare

Mediazione Familiare

Intervento di facilitazione a genitori in fase di separazione o in conflitto a tutela del benessere dei figli e della famiglia

Gestione positiva del Conflitto

Un supporto alla difficoltà di relazione e al mantenimento dei legami familiari

Altre attività

- Formazione per operatori 0/6.
- Incontri a tema per genitori
- Laboratori e attività per bambini in collaborazione con Nati per Leggere e la biblioteca di Arona
- Attività di promozione e scambio con la cittadinanza anche attraverso i social
- Lavoro di rete con associazioni del territorio

contatti

SEDE

Presso il Comune di Arona (NO), via San Carlo 2

CONTATTI

Il Centro Famiglie è aperto tutti i giorni dal lunedì al venerdì su appuntamento (lunedì, mercoledì e venerdì dalle 9.00 alle 13.00 e il martedì e il giovedì dalle 9.00 alle 13.00 e dalle 14.30 alle 17.30)

Per appuntamenti inviare una mail a centrofamiglia@comune.arona.no.it o chiamare il numero 3389338164

Centro per le famiglie Cis-Ciriè

Ciriè e Lanzo Torinese (TO)

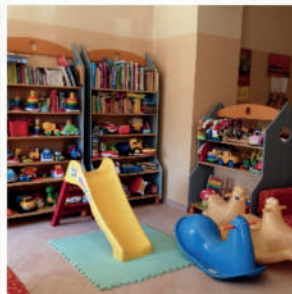

 Consorzio Intercomunale dei Servizi Socio-Assistenziali - Fondazione

CENTRO per la FAMIGLIA

- ◆ Consulenza Educativa Genitoriale
- ◆ Consulenza Legale
- ◆ Mediazione Familiare
- ◆ Ludoteca - Spazio Giochi 0-3 Anni
- ◆ Spazio Giovani
- ◆ Attività Ludico - Ricreative e Formative
- ◆ Centro di Documentazione sull'Infanzia e l'Adolescenza

 366.659.21.65  centr



ascoltiamo - siamo flessibili - creiamo ponti e punti d'incontro!!

Il **Centro per le Famiglia di Ciriè** nasce a giugno del 2005 ed è un servizio rivolto a tutte le famiglie del territorio consortile con l'obiettivo di sostenere i genitori nel loro ruolo e i minori nella loro crescita evolutiva.

E' gestito dal CIS di Ciriè in collaborazione con la Fondazione "Istituto Ernesta Troglia" e le cooperative del privato sociale che lo hanno in gestione.

Il territorio di cui si occupa è molto variegato ed eterogeneo, comprende zone della prima cintura di Torino, zone più rurali e zone montuose.

Ha una serie di sportelli di ascolto e di collaborazioni attive con le scuole primarie e secondarie del territorio, oltre che con risorse del pubblico, del privato e del no profit.

Le attività di consulenza sono generalmente gratuite ma per alcune attività è prevista una quota minima di partecipazione.

Ha due sedi principali, ma utilizza varie risorse del territorio in un'ottica di Centro famiglie diffuso.

attività e proposte “zerosei”

Spazio Gioco 0-3 – Ludoteca per genitori e figli 0-3 anni
aperta dal lunedì al venerdì dalle 10.00 alle 12.00, accesso libero.

Corsi di massaggio infantile
per genitori e bimbi 0-12 mesi

Incontri tematici per famiglie
su temi legati alla crescita e allo sviluppo dei bambini e allo sviluppo delle competenze genitoriali.

Gruppi di sostegno alla genitorialità
per confrontarsi, condividere momenti criticità e sviluppare strategie educative.

Laboratori ludico ricreativi 0-6 anni

Sportello di consulenza genitoriale/educativa:
percorsi di confronto individuale o di coppia su problematiche specifiche.

Sportello legale:
incontro bimensile con un avvocato su temi che riguardano il diritto di famiglia

Mediazione Familiare

Luoghi Neutri
spazi di incontro vigilato minori-adulti

Sostegno all'allattamento fisiologico

contatti

SEDI

Sede di Ciriè: Via Cibrario 16
Sede di Lanzo T.se: via Bocciarelli 2

CONTATTI

Orari di apertura:
dal lunedì al venerdì dalle 10.00 alle 18.00 su appuntamento
Contatti e info: 366 659 2156/ 011 921 2896
Mail: centro.famiglia@ciscirie.it
Facebook: Centro Per la Famiglia – Cis Ciriè
Sito istituzionale: www.ciscirie.it

Centro per le famiglie F.I.L.O. Famiglie Incontri Luoghi Opportunità

Ivrea (TO)



*centro per le famiglie diffuso - interventi di comunità - gruppo genitori
sostegno alla genitorialità - mediazione familiare - consulenza*

Il Consorzio IN.RE.TE. è composto principalmente da piccoli comuni, molti dei quali situati in territorio collinare e montano. I servizi si concentrano nei centri cittadini, con cui risultano difficoltosi i collegamenti con i mezzi pubblici.

I locali del **Centro per le Famiglie F.I.L.O.** si trovano in una zona centrale di Ivrea, facilmente raggiungibile. Gli interventi presso la sede di via Ravaschietto sono stati integrati da attività diffuse sul territorio e da azioni di sviluppo delle comunità locali, creando le occasioni per un contatto costruttivo tra le amministrazioni locali, i cittadini e le famiglie, le associazioni, le cooperative del territorio e i Servizi Sociali e Sanitari al fine di rilevare i bisogni, mappare le risorse a disposizione e costruire insieme alcune possibili azioni in risposta.

attività e proposte “zerosei”

- Consulenza genitoriale/educativa (colloqui individuali e di coppia sulle difficoltà nella gestione e nel rapporto con i propri figli)
- Mediazione familiare (un aiuto ai genitori in fase di separazione, indecisi o già separati per favorire il dialogo, rivedere gli accordi e ridurre i conflitti)
- Incontri di gruppo per genitori (conversazioni tra genitori su tematiche attinenti alla crescita dei figli, webinar con approfondimenti e presenza di esperti)
- Incontri di gruppo a sostegno delle famiglie adottive (spazio di confronto tra coppie con figli adottivi)
- Circolo della sicurezza: intervento psicologico rivolto alla coppia genitoriale o al singolo genitore per arricchire la relazione con il proprio bambino: aumentando il grado di sicurezza relazionale dei bambini con le loro figure genitoriali si va ad agire sulla loro autostima e su una migliore regolazione dei loro stati emotivi nei vari contesti di vita.
- Spazi di incontro tra famiglie
- Spazio gioco per bimbi 0-3
- Laboratori per bambini
- Laboratori con genitori e nonni
- Incontramamme e gruppi pre e post-parto
- Progetti di avvicinamento alla lettura in collaborazione con le biblioteche
- Attività ed eventi nei luoghi pubblici
- Attività all’aperto di conoscenza,
- Esplorazione e sensibilizzazione sull’ambiente
- Laboratori di educazione al benessere e all’attività fisica e sportiva

Fornisce informazioni attraverso lo **sportello Informafamiglie** punto informativo sulle risorse educative, sociali e aggregative del territorio a supporto delle famiglie con figli.

contatti

SEDE

Via Ravaschietto 31, Ivrea (TO) (piano terra)

CONTATTI

Cellulare e WhatsApp: 331 1357302, 333 2020599

Mail: cpf.filo@inrete.to.it



Centro per le famiglie del C.I.S.S.A.

Venaria Reale e Pianezza (TO)

*disponibilità - flessibilità - accoglienza - cura dei legami
ascolto - promozione del benessere - comunità*

Il **Centro per le Famiglie del C.I.S.S.A.** è gestito dalla Cooperativa P.G. Frassati dal mese di ottobre 2021 e si rivolge a tutte le famiglie residenti nei comuni di: Alpignano, Druento, Givoletto, La Cassa, Pianezza, San Gillio, Val della Torre e Venaria Reale. È un servizio che si pone l'obiettivo di realizzare azioni ed interventi diversificati a sostegno delle famiglie e della comunità. Seguendo le indicazioni delle linee guida regionali il Centro per le Famiglie si organizza in un gruppo di lavoro multidisciplinare all'interno del quale sono presenti educatori, psicologi e mediatori Familiari che, attraverso consulenze individuali, di coppia e percorsi di gruppo, accolgono e sostengono le famiglie e i loro bisogni. Inoltre uno degli obiettivi che persegue è quello di favorire lo sviluppo di una comunità educante collaborando in maniera diffusa con gli Enti e le realtà già presenti e attive sul territorio, in un'ottica integrata.

attività e proposte “zerosei”

Il Centro accompagna le famiglie nel loro percorso di crescita, le sostiene e le valorizza attraverso le seguenti attività:

Orientamento

il Centro ti aiuta a comprendere quali tra i Servizi, le attività e i Progetti presenti sul territorio possono essere adatti a te.

Percorsi individuali e/o di coppia

consulenza educativa, psicologica, sostegno alla genitorialità, mediazione familiare.

Gruppi di confronto e sostegno per genitori, adulti e minori su tematiche varie

Community building

in maniera diffusa e in collaborazione partecipata con Enti e Associazioni del territorio il Centro promuove attivamente progetti quali: “Mamme in cammino”, “Nati per leggere”, laboratori tematici nelle scuole e sul territorio.

Attività formativa e informativa aperta alla cittadinanza.

contatti

SEDI

Lunedì 15.00 -19.00 e giovedì 9.00 - 12.00

Via Medici del Vascello 16, **Venaria Reale (TO)**

Venerdì 9.00 -12.00

Via Dora Riparia 4, **Pianezza (TO)**

CONTATTI

Cell: 333.6156964

Mail: centrofamiglie@coopfrassati.com



centro per le famiglie

C O N S O R Z I O O V E S T S O L I D A L E

Rivoli, Rosta, Villarbasse, Collegno, Grugliasco

*famiglia - mediazione - consulenze - seminari
laboratori 0-6 - supporto educativo - ascolto*

Il **Centro per le Famiglie del Consorzio Ovest Solidale (COS)** è uno spazio dedicato alle iniziative di supporto a tutti i tipi di famiglia e ai loro componenti. Il Centro affianca le famiglie nel loro ruolo educativo, sociale e di cura in tutti i passaggi evolutivi del loro ciclo di vita, supportando in particolare il tema della genitorialità a fronte di eventi critici ed inattesi. Inoltre, fornisce informazioni, consulenza e servizi al fine di sostenere le famiglie, sia nella formulazione del proprio bisogno, sia nella ricerca della risposta più adeguata, attraverso la rete dei servizi territoriali. Inaugurato il 24 settembre 2010, il Centro per le Famiglie del COS ha ormai passato il suo decimo anno di età ed ha intessuto legami con tantissime realtà dei territori in cui opera (Rivoli, Rosta, Villarbasse, Collegno e Grugliasco). Il Centro per le Famiglie COS ha due sedi: la sede storica si trova a Rivoli, in via Capra 27, presso i locali dell'Ex Anagrafe Comunale, mentre l'altra è attiva dal 2021 ed è sita in via Fratel Prospero 41, a Grugliasco. I locali di entrambe le sedi possono essere messi a disposizione delle Associazioni che ne vogliono far richiesta, anche in orario serale e nei fine settimana.

attività e proposte “zerosei”

Mediazione Familiare e Gruppi di Parola

Servizio Spazi Neutri

Sportello di Consulenza Educativa “InformaFamiglie”: Orientamento ai servizi territoriali e spazio d’ascolto educativo per le famiglie

Progetto “Sfumature di Mamma”: Attività Sportive Mamma-Bambino 0-3 (Riflessologia, Massaggio Infantile, Ginnastica Pre/Post Parto) e Gruppi di Cammino

Sportello di Consulenza Psicologica sulla genitorialità e sull’allenamento emotivo

“Spazio Famiglia Crescere Insieme”: Laboratori Ludici Genitore-Bambino 0-3 e Seminari dedicati all’Infanzia

“Essere Genitori un’Arte Imperfetta/L’Unione fa la Coppia/Consulenza Individuale”: Seminari, consulenze e spazi d’ascolto

“Sostegno Scolastico DSA e BES”: Sportello di riferimento, informativo e formativo, per famiglie con figli che presentano DSA e BES, nonché attività di supporto scolastico ai ragazzi con DSA

“Come in famiglia!”: Spazio Mamma-Bambino per la condivisione di esperienze e temi educativi con personale specializzato

Sportello “Pillole Legali”: Sportello gratuito di orientamento in materia familiare in cui i genitori, separati o in corso di separazione, ricevono informazioni ed orientamento sulla gestione dei conflitti da parte di avvocati, mediatori e psicologi che si avvalgono dei principi della Pratica Collaborativa

contatti

SEDI

Rivoli (TO): via Capra 27

dal lunedì al venerdì, dalle 9,30 alle 13.00 e dalle 14.00 alle 17.00.

Gurgliasco (TO): via Fratel Prospero 41

il martedì e il venerdì, dalle 9.30 alle 13.00.

CONTATTI

Tel: 011 95 01 470

Mail: centrofamiglie@ovestsolidale.to.it

Facebook: <https://www.facebook.com/centrofamiglierivoli>

natura - accoglienza - cuore

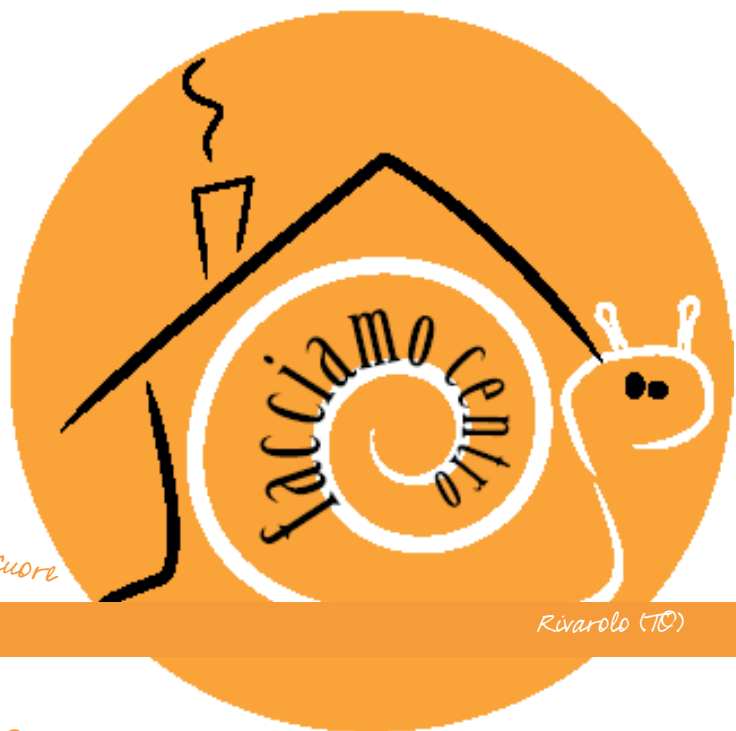

Rivarolo (TO)

risate - racconti - caffè - divertimento - magia - colori - incontri
sostegno genitorialità - spazio giovani - accoglienza - amici
proposte - divertimento - papà - fratelli - nonni - mamme - sorrisi

Il **Centro per le famiglie "Facciamo Centro"** del CISS 38 promuove attività, individuali e di gruppo, diffuse sul territorio consortile (41 Comuni del Canavese occidentale - 75.000 abitanti), con sede operativa a Rivarolo presso il castello Malgrà (via Rocco Meaglia 6). Nel corso degli anni il Centro si è sviluppato in stretta sinergia con le molteplici espressioni del territorio, fino alla realizzazione nel 2021 di un percorso di co-progettazione che ha visto un coinvolgimento attivo delle scuole (7 Istituti comprensivi), ASL TO 4, 12 realtà del Terzo Settore in composizione plurisoggettiva, le Amministrazioni comunali del CISS 38.

Il territorio consortile è caratterizzato da una varietà di piccoli Comuni e 3 Centri sopra i 10.000 abitanti, e si estende da contesti pre-metropolitani fino a borghi montani (4 Unioni montane), con oggettive difficoltà di trasporto e collegamento tra gli stessi Comuni e con carenti opportunità aggregative e socializzanti per le famiglie e i componenti delle stesse. In questa realtà, Facciamo Centro ha assunto anche un ruolo di connessione e valorizzazione delle diverse realtà associative locali, in un concreto percorso di sviluppo di comunità.

attività e proposte “zerosu”

Sostegno alla genitorialità

Consulenza e mediazione familiare

Sportello psicologico

Laboratori genitori-figli

M'ami – il luogo delle mamme

Gruppi per genitori

Consulenza legale

Sportello antidiscriminazione

Sportello di ascolto per donne vittime di maltrattamento e violenza

Mediazione culturale

Passaparola - Informazione ai servizi e attività per le famiglie

Eventi culturali e aggregativi per le famiglie

Percorsi formativi per famiglie con figli autistici

Consulenza agli insegnanti per prevenzione precoce del disagio

Pomeriggi al centro con attività socializzanti per bambini e ragazzi

Supporto famiglie affidatarie e minori affidati, sia di gruppo che individuali

Eventi di promozione della vicinanza solidale

contatti

SEDE

Corso Meaglia 6, Rivarolo (TO), Parco Malgrà

CONTATTI

CISS 38

Tel: 0124.657931 Mail: progetti@ciss38.it

Coop. Andirivieni

Tel: 345.8163681 Mail: centrofamiglie@coopandirivieni.it

Il Centro è aperto in orari diurni dal lunedì al venerdì e/o modulati in base alle specifiche attività individuali o di gruppo, fruibili su accesso libero o su prenotazione o tramite invio dei Servizi.



CENTRO FAMIGLIE

Pinerolo e Torre Pellice (TO)

*socialità - integrazione - prossimità - collaborazioni - creatività
progettualità - accoglienza - condivisione - incontro - relazioni*

Il C.I.S.S gestisce direttamente i **2 Centri Famiglie** con sede a Pinerolo e Torre Pellice e l'educatrice referente dei servizi è dipendente del Consorzio. Le azioni sono state progettate nel tempo attraverso la collaborazione con una sempre più ampia e diffusa rete di partenariato, costituita da numerosi soggetti pubblici e del privato che operano nei diversi Comuni del Consorzio. Le attività si svolgono sia nelle sedi dei C.F. sia nei diversi luoghi del territorio (per es. le scuole, le biblioteche, i parchi pubblici, i locali delle diverse agenzie). Le differenti caratteristiche geografiche, sociali e culturali dei contesti in cui si trovano i 2 servizi hanno influenzato anche la loro storia organizzativa, passando da una serie di attività di base previste dalla normativa, ad altre iniziative costruite in relazione alle richieste, ai bisogni e alle risorse delle rispettive realtà locali. Nella progettualità del lavoro dei C.F. restano prioritari il carattere universale degli interventi e le funzioni di prevenzione, di promozione e di sostegno per le famiglie.

attività e proposte “zero sei”

Attività svolte nei locali dei Centri Famiglie:

- Spazio famiglie e consulenze educative
- Mediazione e consulenza familiare
- Gruppi per genitori separati
- Gruppi di parola per bambini figli di genitori separati
- Spazio di mediazione interculturale
- Luoghi neutri
- Gruppo genitori affidatari
- Gruppo famiglie adottive
- Spazio per mamme con bambini 0-3 (es. attività “mamme in gioco”, “mamme in pausa”)
- Incontri a tema per genitori

Attività svolte sul territorio:

- Educativa di quartiere e di strada (es. progetti “San-ciò” e “L’educatore al cancello”)
- Gruppi di cammino per mamme
- Sostegno scolastico (es. Bibiandò)
- Gruppo AMA per genitori di bambini disabili
- Attività e laboratori sportivi, artistici, creativi (es. fotografia, progetto street bike, piscina, gite ecc.).

I centri famiglie del CISS partecipano alla progettazione di bandi con la funzione di osservatori privilegiati delle realtà locali, collaborano con gli uffici e i servizi delle amministrazioni comunali, con l’Asl To3, con le scuole e gli asili nido, e con le varie associazioni, cooperative e agenzie dei territori.

contatti

SEDE

Pinerolo (TO): Via Silvio Pellico 21

Torre Pellice (TO): Via A. Volta 5

CONTATTI

Dal lunedì al venerdì dalle ore 9.00 alle ore 17.00 circa. Gli orari di apertura dei centri possono variare a seconda delle attività in corso.



Torino (TO)

accoglienza - ascolto - prevenzione - sostegno - professionalità

Il **Centro Relazioni e Famiglie** (CRF) nasce nel 2010 sulla base della Legge Regionale n 1/2004. Il servizio si proponeva all'origine come afferente ai Servizi Sociali con il partnerariato dei Servizi Educativi, delle Pari Opportunità e Gioventù, dell'ASL territoriale.

Attualmente il Centro è totalmente in capo alla Divisione Politiche Sociali del Comune di Torino mantenendo rapporti di collaborazione con le altre realtà sopra indicate. e

Fin da subito il servizio ha ritenuto di occuparsi e sostenere ogni tipologia di famiglia senza preclusione alcuna. Unico vincolo richiesto è di essere residenti nel territorio cittadino.

La sede è in una zona centrale di Torino (via Bruino, 4) facilmente raggiungibile con i mezzi pubblici.

La mission del CRF si propone di intervenire preventivamente per sostenere i singoli, le coppie e le famiglie nelle situazioni nelle quali le relazioni familiari per qualche motivo si sono trasformate, interrotte o divenute difficoltose.

All'interno del Centro operano operatori pubblici (4 Educatori Professionali, un Coordinatore, un Responsabile) e una equipe di professionisti di varia formazione (psicologi, counsellor, pedagogisti, sessuologi, avvocati, mediatori familiari, mediatori interculturali, educatori professionali) che collabora tramite coprogettazione sulla base di un bando periodico indetto dall'Amministrazione cittadina.

attività e proposte “zerosei”

Il Centro Relazioni e Famiglie offre direttamente i **seguenti servizi**: Accoglienza, Ascolto e Orientamento; Consulenza educativa; Consulenza Familiare; Mediazione Familiare; Consulenza Psicologica; Consulenza Sessuologica; Consulenza Legale; Gruppi per Neogenitori; Gruppi di Parola per figli di genitori separati; Gruppi Multifamiliari; Gruppi di Elaborazione del Lutto; Gruppi di Comunicazione per genitori separati; Gruppi per Famiglie ricostituite e ricomposte; Gruppi per giovani Coppie.

Inoltre promuove, in collaborazione con mediatori e mediatrici interculturali, l'accoglienza e l'integrazione di famiglie miste, straniere e migranti.

Collabora con il servizio LGBT+ del Comune di Torino nell'ambito della prevenzione e del contrasto all'omofobia.

Opera attivamente attraverso interventi a sostegno del settore materno-infantile e attraverso momenti informativi si propone come punto di riferimento per le famiglie sui temi della genitorialità, difficoltà nell'età evolutiva, crisi della coppia e separazione.

Promuove la mediazione familiare.

È coinvolto attivamente nella prevenzione della violenza contro le donne.

contatti

SEDE

Via Bruino 4 (piazza Bernini), Torino (TO)

Il Centro è aperto al pubblico nei seguenti orari:

Lunedì dalle 14.00 alle 17.30

Mercoledì, Giovedì e Venerdì dalle 9.00 alle 13.00

CONTATTI

È contattabile per informazioni e appuntamenti ai seguenti recapiti

Tel: 011.01131562

Mail: relazioniefamiglie@comune.torino.it

Web: www.comune.torino.it/relazioniefamiglie/

Centri diffusi per le famiglie Moncalieri



accoglienza - sostegno - famiglie - diritti - sviluppo - prevenzione

Il **Centro Zefiro** è uno spazio per il sostegno, lo sviluppo e la valorizzazione delle risorse della famiglia.

Zefiro Psicologia propone percorsi di consulenza e mediazione familiare per coppie, famiglie in difficoltà o in fase di separazione.

Zefiro Neutro è uno spazio di mediazione dove i minori possono recuperare la relazione interrotta con i genitori. Il servizio di luogo neutro si rivolge a minori e familiari che necessitano di sostegno e/o della tutela di figure professionali che facilitino incontri positivi e sereni.

Casa Zoe è uno spazio dedicato al gioco e alla relazione per bimbi e genitori in cui le famiglie possano solidarizzare mettendo a disposizione di altri le loro capacità per creare una "comunità che educa". Casa Zoe è portavoce di riflessioni sulla tematica dei diritti dei bambini e coordina reti di realtà che lavorano con l'infanzia. La ludoteca favorisce la socializzazione, educa all'autonomia valorizzando le capacità di ogni bambino. Zoe intercetta le "famiglie in fascia grigia": si lavora sulla prevenzione grazie alla creazione di spazi di ascolto/orientamento.

attività e proposte “zero sei”

I centri offrono opportunità per i territori di Moncalieri, Trofarello e La Loggia. Situati in due zone strategiche del comune di Moncalieri, uno in zona centro, Casa Zoe, e l'altro in periferia, Centro Zefiro; svolgono le seguenti attività:

- Mediazione/terapia familiare e di coppia
- Accompagnamento al diritto di visita e di relazione
- Interventi di sostegno alla genitorialità fragile e gruppi di auto mutuo aiuto
- Iniziative solidali: raccolte fondi per l'acquisto di beni per l'infanzia
- Eventi culturali e momenti informativi rivolti alle famiglie
- Promozione a scopo informativo sulle tematiche connesse al sostegno nelle relazioni
- Laboratori per minori fuori e dentro la scuola: laboratori di lettura e narrazione, attività espressive, ludoteca

Il progetto “Storie Cucite a Mano”, della Fondazione “Con i bambini”, attivo per 4 anni, ha lasciato in eredità al territorio l'attivazione del servizio Famiglia con famiglia (una forma di affidamento familiare leggero), la sperimentazione dell'educativa di plesso e di opportunità di cultura pensate per l'intero nucleo familiare.

contatti

SEDI

Casa Zoe: Salita Padre Denza 9, Moncalieri (TO)

Centro Zefiro: Strada Carignano 32, Moncalieri (TO)

Orari di apertura: in base alle attività e ai progetti in atto

CONTATTI

Casa Zoe: casa.zoe@educazioneprogetto.it - 011641729

Centro Zefiro: zefironeutro.coopfrassati@unionemoncalieri.it - 0116402152



FACENDO FAMIGLIA

Settimo Torinese

Facendo famiglia

Settimo Torinese (TO)

ascolto - empatia - accoglienza - multiculturalità - cibo

Il **Centro Famiglia** nasce nel 2008 per volere della Unione Net (Ente che gestisce i servizi Sociali dei territori di Settimo Torinese, Volpiano, Leinì e San Benigno Canavese) e su indicazioni legislative nazionali e regionali. E' collocato nel territorio di Settimo Torinese in Via Volta 44 e si propone di offrire informazioni ed attività utili ad affrontare le diverse fasi della vita familiare oltre ad opportunità e consulenze con esperti.

Il centro si rivolge a tutti i cittadini dei quattro comuni che compongono l'Unione net, ma non di rado accoglie famiglie provenienti da territori limitrofi.

attività e proposte “zero sei”

Il centro per le famiglie di settimo Torinese si articola su quattro aree tematiche principali:

- Area attività rivolte a genitori e minori di 0-6 anni
- Area rivolta al tema del conflitto
- Area delle offerte di consulenza
- Area attività, eventi, laboratori, progetti (rivolti a tutti momenti della vita di una famiglia, anziani compresi)

Il nostro centro famiglia si caratterizza come una struttura che riprende volutamente una dimensione familiare: abbiamo un'**ampia cucina** attorno alla quale si svolgono molte attività (riunioni comprese), **due salottini accoglienti** (spazi dedicati agli sportelli di consulenza), una **stanza grande**, con tanti cuscini per le attività prevalentemente motorie (yoga, psicomotricità) ed una **stanza dedicata ai più piccoli**, arredata come una cameretta per bambini. Il **giardino esterno** viene utilizzato sia per il gioco dei bambini, occasionalmente si mette una piscinetta per le attività acquatiche, sia per eventi esterni (orto, spazi per colloqui, spettacoli teatrali).

Chi entra nei nostri locali sovente è accolto da un sottofondo di musica jazz/classica o dalla nostra gattina “Luna”, che curiosa, si avvicina a salutare.

Tutto il personale, le associazioni, i volontari presenti sono altamente formati e professionali, l'accoglienza e l'ascolto sono garantiti attraverso momenti più o meno formali con l'intento di mantenere sempre quale clima di accoglienza ed ascolto empatico che, da sempre, ci caratterizzano.

contatti

SEDE

Via Volta 44, Settimo Torinese (TO)

Gli orari di apertura del Centro Famiglia sono dal lunedì a venerdì dalle 8.00 alle 19.00. Tuttavia gli orari possono variare a seconda di attività presenti occasionalmente o per programmazione.

CONTATTI

Tel: 011 8028997

Cel: 342 7618101

Mail: facendofamiglia@unionenet.it

Facebook: Facendo Famiglia

Instagram: [centrofamigliasettimo](https://www.instagram.com/centrofamigliasettimo)

Centro per le famiglie di Caluso (C.I.S.S.-A.C.)

Caluso (TO)



*partecipazione - inclusività - prossimità - solidarietà
vicinanza - aiuto - accoglienza - riconoscimento - amore
sostegno - cittadinanza attiva - capitale sociale - responsabilità
condivisione - ascolto - relazioni - pensiero - azione*

La storia del **Centro per le famiglie del C.I.S.S.-A.C.** inizia nel 2005 con la finalità di creare e potenziare le iniziative rivolte alle famiglie e ai minori del territorio, che include 21 comuni per un totale di 39.163 abitanti e che si presenta come area disomogenea con alcune eccellenze ma anche in fase di depressione economica e sociale.

Nel 2020 il centro chiude per un'importante ristrutturazione e riapre nel 2022 con una nuova strategia d'azione: le sue attività così come il suo nome saranno decise grazie un lavoro di co-progettazione in forma partecipativa con le realtà associative locali, Terzo settore ed enti locali e saranno diffuse nel territorio per permettere risposte di prossimità ai bisogni delle famiglie. Il Centro sarà inoltre uno spazio aggregativo per giovani, famiglie e migranti al fine di promuovere la partecipazione attiva e l'inclusività di tutta la società, diventando in questo senso luogo di eccellenza dello sviluppo di comunità, secondo la strategia di welfare generativo e sostenibile perseguita dal Consorzio stesso.

attività e proposte “zerosei”

Le proposte che il C.I.S.S.-A.C. intende realizzare partono da un **Laboratorio di co-progettazione con le famiglie e i giovani** e potranno includere:

Sostegno alla genitorialità (consulenza pedagogica, laboratori, incontri tematici, spazio d’incontro e confronto tra famiglie),

Consulenza e mediazione familiare (per coppie in fase di separazione o già separate o nuclei familiari che vivono situazioni di conflittualità)

Attività aggregative per i giovani,

M’ami – Il luogo delle mamme,

Gruppi di parola,

Sportello di ascolto per le donne vittime di violenza,

Gruppi di auto mutuo aiuto,

Orto solidale,

Laboratori artistici,

Sportello antidiscriminazione,

Laboratori di integrazione per migranti,

Percorsi per famiglie con figli disabili di sostegno e promozione dell’autonomia,

Iniziative di promozione e sostegno alle forme di accoglienza familiare,

Consulenza dedicata al tema LGBTQI,

Economia solidale e circolare,

Eventi culturali e aggregativi.

contatti

SEDE

Via Maria Mattiolo 4, Caluso (TO)

CONTATTI

c/o C.I.S.S.-A.C.:

Tel: 011-9893511

Mail: consorzio@cissac.it

Instagram: @snodidiprossimita

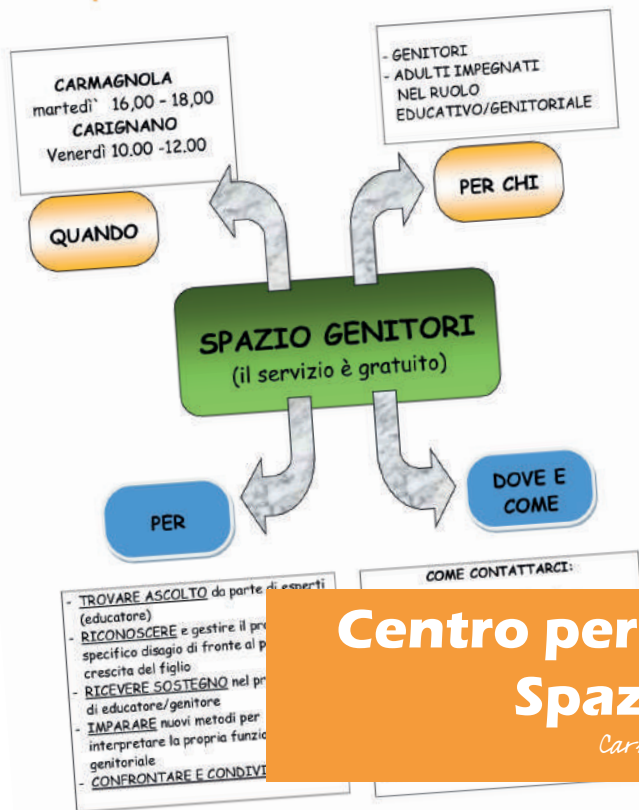

Centro per le famiglie Spazio Genitori

Carmagnola e Carignano (TO)

spazio neutro - non giudicante - rafforzante

Spazio di consulenza educativa per il supporto alle famiglie nella gestione dei rapporti genitori-figli finalizzato ad offrire un'opportunità di riflessione sulle competenze genitoriali, trovare ascolto e ricevere sostegno, in momenti individuali o di gruppo.

Lo spazio è aperto anche agli operatori delle scuole che lavorino con i minori.

attività e proposte “zerosei”

Consulenza educativa

Supporto genitoriale

Momenti di confronto singoli o in gruppo

Consulenza legale

Informazioni sui servizi del territorio

contatti

SEDE

Sede di **Carmagnola (TO)**:

Martedì ore 16.00-18.00

via Avvocato Cavalli 6

Sede di **Carignano (TO)**:

Venerdì ore 10.00-12.00

Via Cara De Canonica 6

CONTATTI

Per informazioni e appuntamenti per entrambe le sedi tel. 345/2690379



L'Arcobaleno

Vinovo (TO)

Incontro - Confronto - Condivisione

Il **Centro per le Famiglie del C.I.S.A. 12 - "L'Arcobaleno"** - è operativo dal 2005; ha sede sul territorio del Comune di Vinovo. Le attività possono essere svolte anche in sedi ubicate nei Comuni afferenti al Consorzio (Nichelino, Candiolo e None). Fin dagli albori, il Centro ha iniziato la propria attività in stretta integrazione con l'Azienda Sanitaria Locale, in particolare con il Consultorio Familiare e Pediatrico e il Servizio di Psicologia, offrendo attività di sostegno e accompagnamento alla genitorialità rivolte a tutta la popolazione. Tra le attività svolte si citano la Guida per i Genitori, gli Incontri tematici, lo Spazio d'ascolto, i Gruppi di confronto, il Sostegno educativo e la Mediazione dei conflitti.

attività e proposte “zerosei”

- Orientamento ai Servizi territoriali per le famiglie
- Incontri tematici su richiesta (in presenza e online)
- Gruppi di accompagnamento alla genitorialità per neo-mamme (in presenza)
- Gruppi di confronto sulla genitorialità e sulle responsabilità familiari per neo-papà (in presenza e online)
- Sostegno educativo alla relazione genitori-figli nelle varie fasi del ciclo di vita (gruppi in presenza)
- Sostegno educativo e psicologico alla genitorialità adottiva (gruppi in presenza e online)
- Laboratori di Educazione Digitale per bambini e ragazzi in collaborazione con le Scuole del territorio (Rete SHE – rete piemontese delle Scuole che promuovono salute) e con l’ASL TO5 (Dipartimento della Prevenzione/progetti “Un patentino per lo Smartphone” e “Rete senza fili”)
- Interventi con il Consultorio Familiare locale per interventi post-partum (es.: massaggio infantile, corsi di babywearing per l’utilizzo della fascia, corsi per l’apprendimento delle manovre utili alla disostruzione, ecc.)
- Accompagnamento delle neo-mamme alla fruizione del progetto “Nati per leggere” presso le Biblioteche locali
- Distribuzione di pubblicazioni educative e pedagogiche

contatti

SEDE

Via Sestriere 74, Vinovo (TO).

Il Centro è aperto dal lunedì al sabato su appuntamento a seconda delle attività proposte.

CONTATTI

Tel: 011/680.78.54 (interno 7)

Mail: info@cisa12.it



Centro della Famiglia Cidis

Orbassano (TO)

*comunità educante - multi-professionalità multidisciplinare
confronto - ascolto - comunità solidale, attiva - prossimità
- accompagnamento - accoglienza*

Il **Centro Famiglie Cidis** è attivo dal 2000, anno in cui presero avvio i percorsi di Mediazione Familiare, gli incontri in Spazio Neutro e i gruppi genitori. A gestione Cidis, con talune attività affidate a ETS, si caratterizza oggi come Centro diffuso, con attività gratuite svolte prevalentemente in sedi dislocate sul territorio, secondo la tipologia di attività e per garantire l'accesso ai cittadini residenti nei 6 comuni consorziati (Bruino, Beinasco, Orbassano, Piossasco, Rivalta di Torino e Volvera).

Assume, dunque, valenza d'infrastruttura sociale dinamica, mobile, con iniziative attuate presso la sede del Centro e altre messe a disposizione dagli attori locali (comuni, scuole, Asl, parrocchie, associazioni ecc.) coinvolti nelle diverse iniziative.

Attraverso i legami virtuosi con gli attori locali, il Centro Famiglie promuove e valorizza le identità del territorio e mette in contatto competenze e risorse di cittadini e operatori, coinvolgendoli in attività per genitori e figli, in un'azione di contaminazione di conoscenze, relazioni e capacità.

attività e proposte “zerosei”

Ascolto e Mediazione familiare - percorsi per genitori separati o divorziati o in fase di separazione/divorzio per riorganizzare le relazioni familiari e esercitare congiuntamente la genitorialità positiva;

Gruppo per genitori separati/separandi per sostenerli e accompagnarli nelle difficoltà legate a questa delicata fase di vita;

Gruppi di parola per bambini/adolescenti figli di genitori separati/divorziati per aiutarli a affrontare il cambiamento e la ricostituzione di un diverso nucleo familiare;

Gruppi di sostegno alla genitorialità per rafforzare/potenziare le competenze/capacità genitoriali attraverso la facilitazione di due esperti nelle relazioni familiari;

Attività diverse aggregative, animative, educative per famiglie, bambine/i e adolescenti

Spazio Neutro - servizio per sostenere e favorire il mantenimento della relazione tra il bambino e genitore/i-adulto/i non affidatario/i;

Genitori Imperfetti cercasi – incontri sui temi della genitorialità;

Progetto Family e benessere della comunità – politiche, servizi e attività per il benessere delle famiglie e della comunità.

contatti

SEDE

Per il servizio di mediazione familiare e il servizio di Spazio Neutro la sede del Centro è a Orbassano (TO) in Via Galimberti 5.

CONTATTI

Accesso tramite e-mail all'indirizzo mediazione.familiare@cidis.org oppure telefonando al n. 011/9017789

per prendere un appuntamento, tutti i giorni nei seguenti orari: lunedì: ore 9.00-12.00 / 14.00-17.30 martedì, mercoledì, venerdì: ore 9.00-12.00 giovedì: ore 9.00-12.00 / 14.00-16.00.

Le attività diffuse seguono calendari e orari di volta in volta promossi e resi noti sui siti CIdiS e Comuni e altri canali di informazione.

Per le altre attività si accede su appuntamento in sedi diverse in accordo con gli operatori referenti.



Il **Centro per le famiglie diffuso** è attivo dal 2012 sul territorio della Valle di Susa e, a partire dal 2021, anche sul territorio della Val Sangone. Sono destinatari dei suoi interventi i cittadini dei 43 Comuni appartenenti al territorio consortile, la cui estensione territoriale è pari a 1.264,12 Km².

Il Centro ha assunto le linee guida regionali del 04/08/2016, opera nel loro rispetto e in linea con gli orientamenti della L.R. n. 1/2004. Offre informazioni, consulenza e servizi per sostenere le famiglie e affiancarle, attraverso l'incontro e il confronto, nella cura dei legami familiari e delle reti sociali, soprattutto negli inevitabili momenti critici del percorso di vita.

Ha una sede principale a Sant'Antonino di Susa (Viale IV novembre, 3) ma opera in maniera diffusa, in capillare interazione con i territori e con la cittadinanza, stabilendo relazioni con gli attori che si occupano di famiglie e genitorialità, integrandone e promuovendone le attività e organizzando i propri interventi in luoghi decentrati.

attività e proposte “zerosei”

Consulenze educative:

percorsi di accompagnamento ai genitori nella relazione con i propri figli.

Percorsi formativi/informativi

su tematiche relative alla crescita e all'educazione dei figli.

Gruppi di sostegno alla genitorialità e gruppi per genitori separati

Gruppi per figli di genitori separati

Consulenza e mediazione familiare:

percorsi per la riorganizzazione delle relazioni familiari in seguito alla separazione o al divorzio.

Promozione nella comunità dell'accoglienza e della vicinanza solidale

Informazioni e accompagnamento all'adozione

Attività sul territorio in raccordo con l'area di sviluppo di comunità

e in collaborazione con scuole, associazioni, biblioteche e comuni, come il Ludobus delle Valli, i percorsi formativi rivolti agli insegnanti sul tema separativo, ecc.

contatti

SEDE

Viale IV Novembre 3, Sant'Antonino di Susa (TO)

CONTATTI

www.centroperlefamigliediffuso.it

Profilo facebook

Mail: centroperlefamiglie@conisa.it

Tel: 340/54622248

Si accede su appuntamento



Centro per le famiglie DO.RE.MI.FA: DOMiciliarietà, REti, MInori e FAMiglie

Verbania (VB)

*comunità educante - rete - diffusione - prevenzione - bisogni
famiglie - multiculturalità - creatività - accompagnamento/supporto
proattività - accoglienza - partecipazione*

Il Centro per le Famiglie opera nel territorio del Consorzio dei Servizi Sociali del Verbano da anni avvalendosi di una sede centrale e di centri diffusi sul territorio. L'attività del Centro è rivolta ai minori, ai genitori singoli, alle coppie e alle famiglie i cui componenti manifestino difficoltà nello svolgimento delle funzioni educative basilari o vivano situazioni di stress, anche a fronte di eventi critici del ciclo di vita. Finalità primaria è difatti quella di sostenere, rinforzare e valorizzare le competenze educative/genitoriali dei genitori necessarie per la cura responsabile e la crescita dei figli. Il Centro risponde ai bisogni quotidiani dei bambini e offre loro opportunità educative individuali e di gruppo, sostegno psicologico e sostegno assistenziale. Al suo interno opera un 'equipe di esperti nella tutela, nella promozione del benessere e nella realizzazione di percorsi di integrazione sociale quali: Educatori Professionali, Assistenti Sociali, Operatori Socio Sanitari, Psicologi. L'equipe assicura ad ogni nucleo e ai suoi componenti la definizione di un progetto individualizzato, in collaborazione con gli altri soggetti del territorio con i quali lavora in rete (Servizi Sanitari, Servizi culturali, Istituzioni scolastiche, Associazioni).

attività e proposte “zerosei”

Il Centro per le Famiglie garantisce le seguenti attività:

- Servizio Affidamento Familiare e gruppi di supporto alle famiglie affidatarie e ai loro bambini;
- Servizio Adozioni Nazionali ed Internazionali e gruppi di supporto alle famiglie adottive e ai loro bambini;
- Counseling e Mediazione Familiare, si configura come un servizio di ascolto, di accompagnamento e orientamento con l'obiettivo di migliorare la comunicazione e promuovere le risorse personali e famigliari;
- Attività di formazione aperta a tutta la cittadinanza su temi inerenti la genitorialità condotti da esperti;
- Gruppi di auto-mutuo aiuto;
- Interventi di accompagnamento educativo e sociale delle famiglie;
- Attività di Servizio Sociale tramite lo sportello di segretariato sociale per informare ed orientare le famiglie nella fruizione di servizi/bonus/agevolazioni;
- Attività di Sostegno economico: Assegno alla natalità;
- Attività educativa individualizzata e laboratori ludico ricreativi;
- Attività di Luogo Neutro su disposizione dell'autorità giudiziaria;
- Servizio di Dimissioni protette per le Puerpere e il loro neonato attraverso interventi di Assistenza Domiciliare attraverso un lavoro d'equipe con il Consultorio dell'ASL VCO.

contatti

SEDE

Sede Centrale Do.Re.Mi.Fa.: Viale Azari 104, Verbania (VB)

Servizio Sociale Professionale: Viale Sant'Anna 83, Verbania (VB)

CONTATTI

Tel: 0323.52268

Email: ufficiosegreteria@cssv.it; set@cssv.it

Pec: cssv-verbania@pec.cssv.it;

Orari di apertura: dal lunedì al venerdì dalle 9.00 alle 18.30



Centro per la Famiglia Ohana

Domodossola (VB)

famiglia - consulenza - cura - domiciliarità - lavoro di rete

*accoglienza - partecipazione - prevenzione - bisogni - accettazione
desideri - domande d'aiuto - comunità educante - multiculturalità*

il Centro per la Famiglia Ohana è di recente formazione, con Operatori destinati che hanno una lunga formazione specifica pregressa. Nasce con l'idea di creare un luogo dove Enti, Istituzioni, Associazioni e soprattutto singoli cittadini costruiscono insieme progetti, programmi ed iniziative rivolti al vivere quotidiano delle famiglie.

Il centro per le Famiglie è un servizio del CISS Ossola (Consorzio intercomunale dei Servizi Sociali che comprende 32 dei 37 comuni presenti sul territorio ossolano) che ha scelto la propria collocazione a Domodossola in quanto comune di prioritaria importanza e facilmente raggiungibile sia dai comuni limitrofi che da quelli montani che caratterizzano il territorio.

attività e proposte “zerosei”

Il Centro per la Famiglia organizza e gestisce le seguenti attività:

- Sportelli di ascolto per le famiglie: rivolto a genitori e adulti con responsabilità educative che stanno attraversando momenti di difficoltà con i figli, nella coppia o in famiglia;
- Mediazione Familiare: spazio di accompagnamento alle coppie in fase di separazione o divorzio, gestione positiva dei conflitti intrafamiliari di coppia o intergenerazionali;
- Gruppi per genitori: per fornire approfondimenti e strumenti utili a sostenere e a valorizzare il ruolo genitoriale;
- Servizio dedicato alle dimissioni protette di neomamme segnalate dall'Asl
- Attività educative individuali;
- Segretariato sociale;
- Laboratori ludico ricreativi: percorsi educativi per favorire l'integrazione.
- Spazio Neutro: luogo privilegiato per l'esercizio del diritto/dovere di visita tra i minori ed il genitore con necessità di sostegno alla relazione;
- Servizio per l'Affido familiare: momenti informativi e di sensibilizzazione sulla tematica;
- Servizio per le adozioni: supporto e sostegno delle famiglie nel post adozione.

contatti

SEDE

Via Mauro 43, Domodossola (VB)

CONTATTI

Tel. 0324 249600

Mail: centriperlefamiglie@ciss-ossola.it

Orari di apertura dal lunedì al venerdì dalle 9:00 alle 12:30 ed il lunedì, il mercoledì ed il giovedì anche dalle 14:00 alle 17:00



LA ZATTERA

Centro Famiglia

Omegna (VB)

condivisione - integrazione - accoglienza - supporto

Il Consorzio Intercomunale dei Servizi Sociali Zona Cusio ha investito risorse, idee e professionalità nella definizione del Centro Famiglia come luogo e punto della rete territoriale deputato ad accogliere e sostenere la famiglia in termini di fragilità e di risorse.

Uno spazio qualificato ed un luogo accogliente in cui incontrare e incontrarsi con il supporto di operatori qualificati con cui condividere dubbi, problemi e tensioni "evolutive" connesse ai cicli vitali dei nuclei familiari.

Un luogo che intende porre al centro i bisogni di ogni famiglia del territorio in particolare quelle con figli minori.

Un punto rete informativo rispetto alle opportunità e risorse territoriali come una sorta di contenitore informativo a cui rivolgersi per orientarsi nella definizione e nella risposta ai bisogni "individuati, da individuare e da decodificare".

IL Centro Famiglia nasce nel 2017 con l'obiettivo di fornire uno spazio qualificato per famiglie e minori mettendo in connessione e offrendo ascolto alle difficoltà genitoriali attraverso l'interpretazione dei bisogni dei più piccoli.

Uno spazio che progressivamente si configura come luogo di condivisione per singoli, coppie e famiglie in cui poter vivere e costruire insieme esperienze significative per la promozione del benessere familiare e sociale.

Il Centro Famiglia si rivolge all'intera popolazione del CISS Cusio e risulta collocato ad Omegna in una zona centrale raggiungibile dai territori afferenti all'Ente di riferimento.

attività e proposte “zerosei”

Il Centro famiglia La Zattera finalizza le proprie attività a:

informare e orientare le famiglie

sui servizi e le risorse del territorio

promuovere il benessere delle famiglie

attraverso diversi servizi a sostegno delle competenze genitoriali (servizio sociale professionale, supporto psicologico, intervento educativo)

favorire lo sviluppo delle risorse della comunità

e la costruzione di reti di relazione tra le persone (incontri di rete e azioni di sensibilizzazione)

integrare e potenziare le attività dei servizi territoriali e specialistici

in un'ottica di prevenzione del disagio familiare e dei bambini

promuovere la cultura dell'accoglienza e della solidarietà

nelle comunità locali (forme di accoglienza e supporto leggero a famiglie in condizione di fragilità).

contatti

SEDE

Via Cattaneo 6, Omegna (VB)

CONTATTI

L'accesso al Centro avviene su appuntamento contattando il numero 0323-1998670

Facebook: La Zattera-CISS CUSIO



VillaCingoli

Centro per le Famiglie Comune di Vercelli

accoglienza - ascolto - informazioni - sostegno - reti - friendly

Il **Centro Famiglie Villa Cingoli** nasce da una donazione della famiglia Cingoli. La prima destinazione di Villa Cingoli fu riservata all'assistenza e alla riabilitazione di persone con disabilità.

Dal 2004, anno in cui la struttura si presentò completamente rinnovata e rimodernata, l'edificio è adibito a Centro Famiglie. È una graziosa palazzina su due piani con un grande ingresso ed un salone con uno spazio esterno utilizzabile per attività ludiche e laboratoriali.

Oggi l'equipe multidisciplinare composta da psicologa, educatrice, assistente sociale e pedagoga, accoglie le famiglie in un'ottica di prevenzione primaria. Collabora con gli attori sociali del territorio quali enti pubblici, privati profit e non profit, gruppi informali e singole persone per costruire un welfare partecipato.

Per il futuro vorremmo incrementare la partecipazione attiva della comunità nella co-programmazione delle attività del Centro richiamando il primo motto del Centro: "una casa cento famiglie".

attività e proposte “zero sei”

Il Progetto del Centro ha come finalità:

- il benessere della comunità e del singolo
- la cultura dell'accoglienza e della solidarietà
- la sostenibilità ambientale e sociale
- la prevenzione del disagio delle famiglie e dei singoli individui
- la conoscenza e diffusione delle risorse della comunità
- la costruzione di legami tra le persone

I servizi sono offerti gratuitamente:

- **accesso rapido alle informazioni e alle opportunità** per le famiglie
- **consulenze psicologiche ed educativo** rivolte alle persone che attraversano un momento di difficoltà (educazione dei figli, problematiche di coppia, momenti di difficoltà e crisi personali)
- **laboratori ludici, educativi e formativi** per le famiglie
- **servizi rivolti ai genitori e figli alle prese con le difficoltà della separazione** (mediazione familiare, gruppi di parola e coordinazione genitoriale) o che aiutino i figli a crescere sereni e gli adulti a svolgere responsabilmente il compito di genitori
- **gruppi di narrazione, gruppi AMA o gruppi spontanei:** spazi di incontro per persone che vogliono costruire relazioni e momenti di crescita condivisa

contatti

SEDE

Via Ludovico Ariosto 2, Vercelli (VC)

CONTATTI

Tel: 0161 649 630 – cell: 331 560 3005, 334 3114096

centrofamiglie@comune.vercelli.it

dal lunedì al venerdì su appuntamento



CISAS

SANTHIA'

CONSORZIO SERVIZI SOCIALI

Centro per le famiglie CISAS

Santhia' (VC)

ascolto - supporto - prevenzione

Nel 2005 il Consorzio CISAS di Santhia' (VC) istituiva il **Centro per le Famiglie CISAS**. Nell'ambito della sua prima progettazione, il Centro aveva due sedi, una a Santhia' (VC) e una a Livorno Ferraris (VC); la prima attività avviata era uno sportello di orientamento telefonico attivo quattro giorni alla settimana. I due Centri prevedevano delle attività ad accesso libero per uno/ due giorni alla settimana oltre alla possibilità di iscriversi ad attività proposte e a prendere appuntamenti in altri orari.

Tra le attività presenti erano previste: supporto e sensibilizzazione all'affidamento familiare, laboratorio di educazione sessuale e affettiva nelle scuole medie, sportello informativo, Ludobus, sostegno alla genitorialità, Gruppo di Auto - Mutuo - Aiuto per genitori separati ecc..

Dopo un periodo di inattività, il Consorzio C.I.S.A.S ha avviato nel 2018 il rilancio del Centro per Famiglie.

Attualmente il Centro ha mantenuto esclusivamente la sede di Livorno Ferraris (VC) e il territorio su cui opera coincide con quello consortile (25 Comuni).

attività e proposte “zerosei”

Il Centro per le Famiglie prevede attività a **carattere “fisso”** e progettualità a **carattere “estemporaneo”**.

Nelle prime rientrano:

- Gruppo allattamento organizzato in collaborazione con il Reparto di Ostetricia dell'ASLVC
- I Gruppi per figli di genitori separati
- La Mediazione Familiare e la Coordinazione Genitoriale in collaborazione con l'Associazione Inter...mediando.

Ad oggi le attività di carattere “fisso” sono in fase di revisione e ampliamento.

Inoltre sono in fase di progettazione le seguenti attività:

- Sportello di consulenza educativa e psicologica
- Gruppo Educativo

Nel periodo pandemico, dal 2020 al 2022, il Centro per le Famiglie ha attivato uno sportello di supporto psicologico a distanza, con l'obiettivo di garantire uno spazio di ascolto a tutta la popolazione residente sul territorio consortile.

contatti

SEDE

Via Cesare Battisti 89, Livorno Ferraris (VC)

CONTATTI

Non sono previsti orari e giorni di apertura.

Il Centro per le Famiglie è attivo cinque giorni su sette.

Tel: 0161/478188

Mail: centrofamiglie@cisassanthia.it

Con la nuova progettazione verranno individuate nuove modalità organizzative.



Centro per le famiglie

Gattinara (VC)

*gratuità - riservatezza - accompagnamento - supporto - sostegno
scambio - esperienze - informazioni
rivolto a tutti i residenti nei comuni consorziati*

Il Centro per le Famiglie del Consorzio CASA nasce dall'esigenza di attivare sul territorio un centro in grado di ascoltare ed accogliere i bisogni e le potenzialità che emergono dalla cittadinanza in una logica di condivisione, auto-mutuo aiuto, prevenzione e risposta al disagio e sviluppo della comunità. Inoltre il Centro per le Famiglie ha l'obiettivo di smistare bisogni e richieste (ma anche offerte) tra le risorse di aiuto che il Territorio offre, siano esse formali o informali. Questa attività favorisce la comunicazione e la collaborazione in rete, attraverso percorsi di crescita, rafforzamento e sviluppo della rete delle risorse territoriali. Il Centro delle Famiglie costituisce uno strumento che vuole essere duraturo nel tempo. Il Centro per le Famiglie si trova in viale Marconi n. 80 a Gattinara (VC).

attività e proposte “zerosei”

Volontariato rivolto a persone che intendono dedicare tempo a disabili e minori su specifici progetti concordati con il Servizio Sociale.

Consulenza psicologica ed educativa per interventi di natura relazionale, educativa ed affettiva.

Consulenza legale garantisce informazioni di carattere generale su: condominio, locazioni, diritti reali, diritti di famiglia, stranieri e immigrazione, tutela degli incapaci, diritto al lavoro.

Sportello informativo su servizi, risorse e opportunità istituzionali ed informali.

Sostegno di gruppo incontri di gruppo rivolti a genitori per confrontarsi su possibili soluzioni di vari problemi, nel rispetto delle differenze con l'altro.

Mediazione Familiare e Coordinazione Genitoriale rivolti a coppie genitoriali in via di separazione/separate/divorziate e conflittuali.

Gruppi di Parola per figli di genitori separati

contatti

SEDE

Viale Marconi 80, Gattinara (VC)

CONTATTI

Tel: 0163 831100

Cell: 3480011506

Mail: centrofamiglie@consorziocasa.it

Orari di apertura: l'operatore riceverà su appuntamento da concordare telefonando ai numeri indicati



Spazio Famiglia

Unione Montana dei Comuni della Valsesia

*famiglia - inclusione - ascolto - aiuto - rispetto dell'altro
comprensione - ^{co}divisione - chiarezza - positività - determinazione
collaborazione - coraggio - curiosità - cura - benessere*

Il Centro per le famiglie dell'Unione Montana dei Comuni della Valsesia denominato "Spazio Famiglia" nasce nel febbraio 2018 per sostenere ed affiancare le famiglie del territorio nelle varie fasi del percorso di vita. Il centro, con sede presso la bellissima Villa Virginia in Varallo, fin dalla sua nascita ha sempre cercato di mettere al centro dell'operato "la famiglia" in tutte le sfumature possibili cercando di valorizzare la figura genitoriale, sostenendola anche nei momenti più critici come potrebbe essere quella della separazione. Il fine operativo è sempre quello di supportare i genitori nelle fasi di crescita dei bambini e di soddisfacimento dei bisogni emergenti.

L'ambito territoriale di riferimento comprende la Valle Sessera, la Valsesia e altri 2 Comuni convenzionati ed è caratterizzato da zone di alta montagna che si estendono fino ad arrivare ai grandi laghi piemontesi. Si tratta di un'area piuttosto vasta con una estensione di circa 879 km² suddivisa in 3 grandi macro aree (Valle Sessera, Alta Valle e Bassa Valle) che toccano ben 3 provincie piemontesi (Biella, Vercelli e Novara).

attività e proposte “zerosei”

Il nostro centro offre un servizio di:

counseling familiare, un intervento che si rivolge a famiglie e persone in difficoltà che necessitano di un aiuto per gestire e superare il momentaneo periodo di malessere;

mediazione familiare, un percorso rivolto a genitori con figli minori in fase di separazione e/o divorzio o che attraversano un periodo di difficoltà relazionale;

coordinazione genitoriale, un processo di risoluzione alternativa delle controversie centrato sul bambino attraverso il quale un professionista aiuta i genitori altamente conflittuali ad attuare il loro piano genitoriale, facilitando la risoluzione delle controversie in maniera tempestiva;

gruppi di sostegno per genitori in fase di separazione;

formazione ad opera di esperti in prevenzione socio-sanitaria per operatori fascia 0-6.

Il centro per le famiglie fornisce inoltre, attraverso il suo sportello, uno **spazio d'ascolto alle famiglie** volto ad accoglierle ed indirizzarle nella rete dei servizi e nelle risorse presenti sul territorio.

contatti

SEDE

Corso Roma 35, Varallo (VC)

CONTATTI

Mercoledì dalle ore 14.00 alle ore 17.00

Sabato dalle ore 9.00 alle ore 13.00

Tel: 0163.430371/ 347.5173614

Mediatrice Familiare: 338.4401482

An abstract, textured background featuring a dense, multi-colored splatter of paint or ink. The colors include vibrant blue, bright yellow, and magenta, all set against a light grey or off-white base. The splatters are concentrated on the right side of the image, with some smaller, scattered dots extending towards the left. The overall effect is one of dynamic, organic movement.

carta
zero**6**